

MODRÝ KLÍČ

o. p. s.



NON VERBIS, SED FACTO OPUS EST.



ZPRÁVA O ČINNOSTI
ZA ROK 2015



Podpořte aktivity lidí s mentálním a kombinovaným postižením. Odešlete dárcovskou SMS ve tvaru **DMS MODRYKLIC** na telefonní číslo **87 777**. Cena DMS je 30 Kč, MODRÝ KLÍČ obdrží 27 Kč. **Děkujeme.** Více informací najdete na www.darcovskasms.cz a www.modry-klic.cz.

Modrý klíč – zpráva o činnosti za rok 2015

Text © Mgr. Ing. Milana Remarová, Mgr. Radovan Netušil

Grafy a schémata © Mgr. Radovan Netušil, fotografie archiv Modrého klíče a Novin Prahy 12

Grafická úprava © Mgr. Radovan Netušil

Vydalo Nakladatelství Modrý klíč © 2016

Obsah:

Modrý klíč o.p.s. základní informace	4
Z historie projektu Modrý klíč	6
Modrý klíč v grafech	11
Denní stacionář	12
Týdenní stacionář	13
Odlehčovací služby	14
Provozní výdaje na sociální služby v roce 2015.....	16
Příjmy na provoz sociálních služeb v roce 2015	17
Chráněná pracovní místa	18
Náklady na provoz chráněných pracovních míst v roce 2015	19
Příjmy na provoz chráněných pracovních míst v roce 2015	19
Ozdravné pobyty	22
Operační program Praha Konkurenceschopnost	23
Příspěvky dárců v roce 2015	24
Další dárci a podporovatelé v roce 2015.....	26
Účetní uzávěrka za rok 2015	28
Modroklíčovské akce aneb JAK ŠEL ČAS v roce 2015	30
Akce v Galerii Modrého klíče v roce 2015	42
Závěrem	47
Podpořte připravené projekty i v roce 2016	48



Finanční zabezpečení projektu

Zdrojem finančních prostředků jsou státní, obecní dotace a granty poskytované na základě zpracovaných projektů (dosud není právní nárok), příspěvky uživatelů, sponzorské finanční či materiální dary, vlastní výdělečná činnost.

Personální zabezpečení

V zařízení Modrý klíč o.p.s. pracují pracovníci v sociálních službách - odborní asistenti, pedagogové, sociální pracovníci, fyzioterapeuti, administrativní, provozní a vedoucí pracovníci.

Členové poradního sboru v roce 2015

ředitelka	Milana Remarová
zástupce ředitelky	Radovan Netušil
zástupce ředitelky MK ZŠS a MŠS, o.p.s.	Petra Odstrčilová
vedoucí denního a týdenního stacionáře	Zdeňka Kapicová
vedoucí odlehčovací služby	Jitka Prokopová
vedoucí chráněných pracovních míst MK	Martina Sojková
vedoucí fyzioterapie	Monika Babická
vedoucí sekretariátu	Olga Bugárová
vedoucí sekretariátu	Miroslava Wittnerová
hospodářka a vedoucí kuchyně	Alexandra Škodová
vedoucí technického úseku	Michal Veselý

Modrý klíč o.p.s. v roce 2015 poskytoval zázemí komplexní péče pro 115 uživatelů sociálních služeb a čtyři klienty bez sociální služby. Sociální služby denního stacionáře, týdenního stacionáře a odlehčovací péče byly uživatelům nabízeny v různých formách přizpůsobených druhu a hloubce jejich postižení i jejich věku. Rozvoj těchto forem je veden snahou k maximálně možnému přiblížení života lidí s postižením normálnímu životu jejich vrstevníků. Dětem bylo umožněno vzdělávání na úrovni základní školy speciální a mateřské školy speciální. Pro starší uživatele služeb byl denní program realizován na pracovištích „předprofesní přípravy“ v rámci denního nebo týdenního stacionáře. Kromě výchovně vzdělávacího a pracovního programu pro uživatele služeb bylo v rámci projektu řešeno jejich stravování, doprava, fyzioterapeutické služby a dále poradenská činnost, další vzdělávání pracovníků a edukační program rodinných příslušníků a opatrovníků uživatelů služeb.

Program se stále zaměřuje na zvyšování kvality poskytovaných služeb, zaměřuje se na pomoc uživatelům s kombinovaným postižením a uživatelům s problémovým chováním, jež je způsobeno jejich omezenou sociální adaptabilitou pro specifické poruchy vnímání, rozumové analýzy situací, předvídavosti apod.

Projekt Modrý klíč řeší danou problematiku v koncepci s celoživotní návazností jednotlivých služeb, s možností jejich vzájemného prolínání v přímé reakci na aktuální potřeby uživatelů služeb.

Každoročně Modrý klíč uděluje výroční cenu Zlatého Bohouše podporovateli, který všestranným způsobem dlouhodobě podporuje Modrý klíč, a to od vlastního sponzorství, přes zprostředkování dalších kontaktů nebo se zasloužil o propagaci myšlenek Modrého klíče. Cena nese jméno prvního podporovatele a velkého bojovníka za obyčejný plnohodnotný život lidí s mentálním a kombinovaným postižením pana Mgr. Bohumíra Šmerhy, který v lednu 2002 opustil tento svět. V roce 2015 již čtrnáctého Zlatého Bohouše převzali z rukou držitele třináctého ročníku pana Petra Prchala noví držitelé - paní Hana Findejsová (zastoupena synem panem Findejsem), paní Naďa Machalová a pan Miroslav Procházka.



Výroční zpráva, kterou Vám předkládáme, je koncipována tak, aby shrnula problematiku, kterou se Modrý klíč zabývá, zhodnotila občanskou situaci, za jaké jsou nabízené služby poskytovány a na kterou musí Modrý klíč reagovat.

Motto letošní Slavnosti Modrého klíče zní: Non verbis, sed facto opus est (Ne slov, ale činů třeba).

Věříme, že následující řádky Vám dodají odvahu investovat své síly k podpoře PROJEKTU MODRÝ KLÍČ, a tak společně budeme moci rozvíjet započaté dílo.



Z historie projektu Modrý klíč

Organizace Modrý klíč o.p.s. je nástupnickou organizací Školy SPMP Modrý klíč, která vznikla pod hlavičkou Obvodního výboru Sdružení pro pomoc mentálně postiženým Praha 4 v květnu 1991 se záměrem řešit problematiku lidí s mentálním postižením a koncipovat péči o takto postižené tak, aby reagovala na jejich přímé potřeby a umožnila běžný život jejich rodin. Škola SPMP Modrý klíč poskytovala sociální služby pod IČO 41192109 do 31. 12. 2013.

Příčinou vzniku Modrého klíče byla situace v péči o mentálně postižené v Praze v roce 1991, která se vyznačovala přeplněností stávajících státních ústavů. Čekací doba na umístění byla minimálně 10 let a na umístění v Praze nebyla prakticky žádná šance. Lidem s těžším stupněm postižení byl automaticky doporučován celoroční pobyt, přičemž ústavy s celoročním pobytem kromě ÚSP v Praze 4 v Sulické ul. byly mimo Prahu. Koncem osmdesátých let se stupňovala nespokojenost rodičů. Prostor pro jejich aktivitu se však otevřel až po „Sametové revoluci“. Začala vznikat jednotlivá zařízení pro lidi s mentálním postižením, která částečně doplňovala péči v ÚSP.

Dlouhodobé představy o sociálním zařízení nového typu pro děti s těžkým mentálním postižením a kombinovanými vadami v projektu Modrý

klíč získaly v květnu 1991 konkrétní podobu. V srpnu Modrý klíč získal právní subjektivitu, 23. října předala poliklinika v Soukalově ulici budovy bývalých jeslí Modrému klíči do pronájmu a okamžitě byla započata rekonstrukce objektu za účelem změny užívání.



V březnu 1992 byl zahájen provoz denního a týdenního stacionáře (kapacita zařízení byla 35 osob s mentálním postižením a kombinovanými vadami, z toho deseti klientům bylo umožněno bydlení od pondělí do pátku).

V září 1993 byl provoz rozšířen o dílnu v hospodářském pavilonu vedlejší mateřské školy. Zde našlo pracovní uplatnění 13 lidí se zdravotním postižením.

V květnu 1995 dílna získala statut chráněné dílny.

Na základě velkého počtu uchazečů o umístění v zařízení Modrý klíč byl v roce 1994 zpracován rozšiřující projekt. Tento projekt již také zahrnoval poradenství, zařízení na úrovni mateřské školy, školy, odborné přípravy na zaměstnání, chráněné dílny, chráněné byty a domovy. Modrý klíč od svého vzniku nabízí pomoc a služby lidem s mentálním postižením bez rozdílu hloubky postižení. Proto mezi klienty přibývalo těch, kteří byli vyloučeni z jiných zařízení (i státních) právě pro hloubku postižení, nevladatelné chování či agresivitu.

V září 1995 dochází k praktickému rozšíření projektu. Modrý klíč získává do pronájmu další budovu sousední mateřské školy, kde se v rámci denního a týdenního stacionáře uskutečňuje praktická výuka dospívajících a dospělých klientů. Postavením zahradního domku, přístavbou a nástavbou hlavního pavilonu Modrého klíče došlo k uzavření 1. etapy realizace rozšiřujícího projektu Modrý klíč.

V době od ledna do července 1996 bylo přijato dalších 15 osob s mentálním postižením. Od 1. 9. 1996 do 31. 8. 1997 bylo nedílnou součástí Modrého klíče školské zařízení vřazené do sítě škol MŠMT ČR.

Ke dni 1. 1. 1997 měl Modrý klíč v péči 68 klientů.

Dnem 1. 9. 1997 se Modrý klíč rozdělil na dva právní subjekty: Škola SPMP Modrý klíč a Soukromá speciální mateřská škola - nadace Modrý klíč, která byla transformována v roce 1999 na obecně prospěšnou společnost Soukromé speciální školy - Modrý klíč, o.p.s.

V říjnu 1997 Modrý klíč uskutečnil další krok v naplňování rozšiřujícího projektu. Byl zahájen projekt nové formy ubytování uživatelů týdenního stacionáře ve dvou bytech (jeden přímo v areálu Modrého klíče a druhý v přilehlém sídlišti). V lednu 1998 byl zprovozněn další byt, tentokrát na Jižním městě, a v říjnu 1998 doplnil projekt týdenního stacionáře čtvrtý byt na Vyšehradě.



Všechny byty měly a mají společný cíl - vytvořit domov, kde se klient uvolní, odpočine si od všech řízených akcí ze školy nebo z pracoviště, z rehabilitace, z terapií, nezbytných pro jeho

celkový psychický i fyzický rozvoj. Klienti zde žijí v malých komunitách s podporou asistentů. Asistenti zastupují funkci rodičů a vytvářejí bezpečné zázemí klientů. Podporují samostatnost u těchto lidí, zpřístupňují jim program zájmový i rekreační, zajišťují kvalitní funkčnost domácnosti. Asistenti také podporují styk klientů s rodinou.

V lednu 1999 Škola SPMP Modrý klíč poskytovala služby 90 klientům. Ve stacionáři se klienti zacvičují v oborech zahradnictví, pomocný kuchař, tkalcovství, keramika, práce s kovem a dřevem, sanitářství. Vše je doplněno nezbytnou rehabilitací a individuálními terapiemi. K přirozenému osamostatňování napomáhá prostorové řešení komplexu budov, které má Modrý klíč v pronájmu. Klienti postupně sami přecházejí mezi jednotlivými objekty (důvody jsou různé - donáška obědů, rehabilitace, individuální výuka).

„Přístavba a nástavba chráněných dílen Modrého klíče“ byla zahájena v září 1998 a dokončena v říjnu 1999. Oficiální provoz nových chráněných dílen započal v prosinci 1999. Tato akce umožnila dalším 25 osobám s mentálním postižením najít své místo ve společnosti - uplatnit se na trhu práce - a dále vytvořila pracovní místa pro 5 asistentů chráněných dílen. Celkový počet klientů Modrého klíče se zvýšil na 100 osob.

V červenci 1999 započala další část postupné dostavby areálu: „Vestavba prádelny do atria v objektu Školy Modrý klíč“. Byla dokončena v roce 2000 a současně umožnila i rozšíření rehabilitačního zázemí Modrého klíče.

V roce 2001 byla provedena celková rekonstrukce hospodářského pavilonu, který slouží provozu kuchyně.

Koncem roku 2002 se v prostorách rehabilitačního pavilónu začal realizovat projekt „Rekonstrukce a modernizace bazénu a vodního hospodářství ve škole SPMP Modrý klíč“. V roce 2003, 2004 i 2005 se v této akci pokračovalo, ale z finančních důvodů se dokončení posunulo do dalších let a zkušební provoz začal až v květnu 2010.

V prosinci roku 2005 byl zprovozněn po vnitřních úpravách další byt týdenního stacionáře. Nachází se v areálu zařízení se samostatným vstupem v objektu Smolkova 566 a je určen pro komunitu 4 klientů.

O prostupnosti a otevřenosti jednotlivých částí projektu Modrý klíč a o cílevědomém směřování naší práce k osamostatňování klientů a jejich přípravě k možné integraci svědčí skutečnost, že koncem roku 1995 se 2 naši klienti zapojili do normálního pracovního poměru, v roce 1997 se jeden klient přemístil do běžné mateřské školy, v září 1999 se integrovaly 3 děti do pomocné školy, v září 2000 přešly další dvě děti do zvláštní školy, avšak jedno dítě se k nám vrátilo pro neklidné chování, v letech 2002 a 2003 byli další 4 klienti chráněných dílen integrováni do běžného pracovního poměru.

Rok 2006 byl přípravou na realizaci investičního projektu „Modrý klíč – chráněná pracoviště pro lidi s mentálním postižením I., který byl skutečně zahájen dne 30. 10. 2006 za spolufinancování ze Strukturálních fondů EU.

V roce 2007 pokračoval tento investiční projekt a byl úspěšně dokončen dne 31. 8. 2007. Nové prostory byly slavnostně otevřeny 14. září 2007 za přítomnosti mnoha významných hostů v čele s náměstkem ministra pro místní rozvoj panem Ing. Danielem Touškem a starostou MČ Prahy 12 panem Petrem Hánou.

Od 1. ledna 2007 začal platit nový Zákon o sociálních službách, a tak došlo ke změně struktury zařízení Škola SPMP Modrý klíč. Modrý klíč se stal poskytovatelem sociální služby: denní stacionář pro 74 uživatelů

služeb, týdenní stacionář pro 27 uživatelů služeb, odlehčovací služby pro 15 uživatelů. Dále Modrý klíč provozoval chráněné dílny pro 38 pracovníků se ZPS, vytvořil a provozoval chráněná pracovní místa pro dalších 12 lidí s mentálním postižením a se ZPS. Osm z nich se účastnilo projektu „Modrý klíč – chráněná pracoviště pro lidi s mentálním postižením, provozní etapa“ financovaný Evropským sociálním fondem, státním rozpočtem České republiky a rozpočtem Hl. m. Prahy, který se realizoval od 1. 3. 2007 do 31. 7. 2008.

V lednu 2008 Modrý klíč začal přípravné práce na novém investičním projektu **Modrý klíč – centrum vzdělávání pro zaměstnávání lidí s mentálním postižením**, který byl v rámci operačního programu Praha konkurenceschopnost (OPPK) financovaný Evropským sociálním fondem, státním rozpočtem České republiky, rozpočtem Hl. m. Prahy a Modrým klíčem a zároveň proběhly přípravné práce projektu Výstavba týdenního stacionáře pro 12 uživatelů služeb. Projekt byl schválen, proběhlo stavební řízení. Projekt výstavby ubytovacích kapacit týdenního stacionáře byl plně hrazen z vlastních zdrojů Modrého klíče. K tomuto účelu byla také směřována veřejná sbírka s názvem „**Odemkněte srdce Modrým klíčem**“ a výtěžek dárcovské SMS.

Finanční situace roku 2009 byla velice nestabilní. Opustilo nás 5 uživatelů týdenního stacionáře, kteří přešli do celoročních zařízení.

Modrý klíč v roce 2010 dobudoval další speciální pracoviště v rámci stávajících budov. Byl ukončen projekt Modrý klíč – centrum vzdělávání pro zaměstnávání lidí s mentálním postižením. Dále byl ukončen projekt „Vybudování nových ubytovacích prostor týdenního stacionáře“ a přestěhovalo se do nového bydlení 12 uživatelů služeb.

Rok 2011 naplňoval projekt OPPK a byla předána první zpráva udržitelnosti tohoto projektu. Začátkem roku proběhla rekonstrukce hospodářského pavilonu objektu Smolkova 566 včetně opravy elektroinstalace a střechy. Koncem roku byl splněn záměr doplnit počet uživatelů a zaměstnat potřebný počet pracovníků. Byla naplněna kapacita denního stacionáře 88 uživatelů, týdenního stacionáře 27 uživatelů a dalších 5 klientů pokračovalo v Modrém klíči pracovní rehabilitací bez sociální služby.

Rok 2012 byl plně zaměřen na realizaci poslání sociálních služeb, proškolení nových pracovníků a další vzdělávání všech pracovníků. Uživatelé se po adaptačním období začali v nových prostorách rozvíjet v náplních jednotlivých skupin (zahradníci, sanitáři, recepční, kuchaři). V létě tohoto roku se uskutečnila úprava bezbariérových vstupů do denního stacionáře, došlo k plně automatizovanému provozu úpravny vody pro rehabilitační bazén, byly instalovány stropní zvedáky do dvou rehabilitačních místností v objektu Smolkova 567/2. Kapacita služeb byla naplněna.



Rok 2013 byl přípravou na změnu stávající právní subjektivity jednotky občanského sdružení na obecně prospěšnou společnost. Nová organizace **Modrý klíč o.p.s.** je tedy nástupnickou organizací navazující na více než dvaadvacetiletou historii poskytovatele sociálních služeb Škola SPMP. Důvodem změny právní formy poskytovatele byl nový Občanský

zákoník, který nabyl účinnosti dne 1. ledna 2014. Toto nástupnictví je zaneseno v zakládací listině společnosti a také ve Výpisu z rejstříku o.p.s., vedeného Městským soudem v Praze (oddíl O, vložka 1059). K 31.12.2013 byly ukončeny veškeré stávající smlouvy, převeden majetek movitý i nemovitý. V roce 2013 se stabilizoval pracovní tým a sociální služby byly poskytovány v plném plánovaném rozsahu. Investiční akce se uskutečnily díky darům a veřejné sbírce. Byly instalovány další dva stropní zvedáky (jeden do rehabilitační místnosti a druhý na WC) v objektu Smolkova 566/4. Dále byla instalována vřívá vana do rehabilitačního pavilonu, proběhla úprava mikrobusu s montáží nájezdové plošiny. Do dílen byla zakoupena řezačka papíru.

V roce 2014 k vylepšení prostorových podmínek přispěla oprava části přízemí pavilónu 2 areálu Smolkova 567/2, dále byly vylepšeny prostory areálu Smolkova 566/4, a to prostor papírenské dílny a výměna starých již nefunkčních stropních zářivkových těles v prostoru jedné aktivizační dílny. Mimo vnitřní prostory byla dokončena další část bezbariérových chodníků v zahradě včetně úpravy posezení a osazení „pohyblivého chodníku“ pro aktivaci pohybu, rovnováhy a tělesný rozvoj uživatelů služeb. Díky sponzorů a veřejné sbírky byly též pořízeny investice, a to třítroubá pec a mobilní zvedák s váhou.

V roce 2015 se začínají sociální služby potýkat s personálním oslabením, které bylo nahrazeno úvazky na OON. Pracovníky statečně vykrývali oslabená místa, služba jako taková nepozbyla na kvalitě. Významnou akcí bylo pořízení nové zvedací rampy minibusu, díky které byl nadále zajištěn plnohodnotný svoz a rozvoz uživatelů s tělesným postižením. Kvalitu sociální služby zvýšila velká oprava terénu a cest na zahradě areálu Smolkova 567/2.

Modrý klíč má strukturu služeb, které na sebe navazují. Stupeň mentálního postižení uživatelů sociálních služeb poskytovaných Modrým klíčem je v pásmu od lehké mentální retardace po hlubokou mentální retardaci v kombinaci s tělesným, smyslovým či duševním postižením. Jedna třetina uživatelů je postižena epilepsií. Kromě výchovně vzdělávacího a pracovního programu je v rámci zařízení řešeno stravování, doprava, fyzioterapeutické služby a poradenská činnost. Výuku pro uživatele sociálních služeb školního a předškolního věku zajišťuje školské zařízení „Modrý klíč – základní škola speciální a mateřská škola speciální, o.p.s.“ na základě Smlouvy o spolupráci. Čtyřicet devět osob se ZPS získává pracovní rehabilitaci na chráněných pracovních místech.

Součástí fakultativních služeb byla pravidelná odborná fyzioterapie. Uživatelé v roce 2015 pravidelně využívali balneoterapii, která probíhala v rehabilitačním pavilonu organizace. Pro zájemce bylo vyčleněno jedno odpoledne navíc. Někteří využívali jízdu na koni v Ohrobci, kam se jezdilo 3x týdně. Uživatelům bylo poskytováno stravování a byla zajištěna doprava formou svozu a rozvozu.

Sociální služba byla doplněna průběžnou prací s veřejností, prezentací na webu i samostatnými výstavami prací uživatelů služeb. V roce 2015 bylo realizováno 11 vernisáží přímo v Galerii Modrého klíče a další 4 výstavy mimo Galerii Modrého klíče. Jednalo se o následující prezentace: Výstava v prostorách Cafe Alternativ a v prostorách podnikatelského klubu GOLEM v Praze 1, v prostorách lhotického kostela Panny Marie Královny Míru v Praze 4 a v prostorách Cholupické vinotéky.

Modrý klíč v grafech

Počty klientů v jednotlivých letech

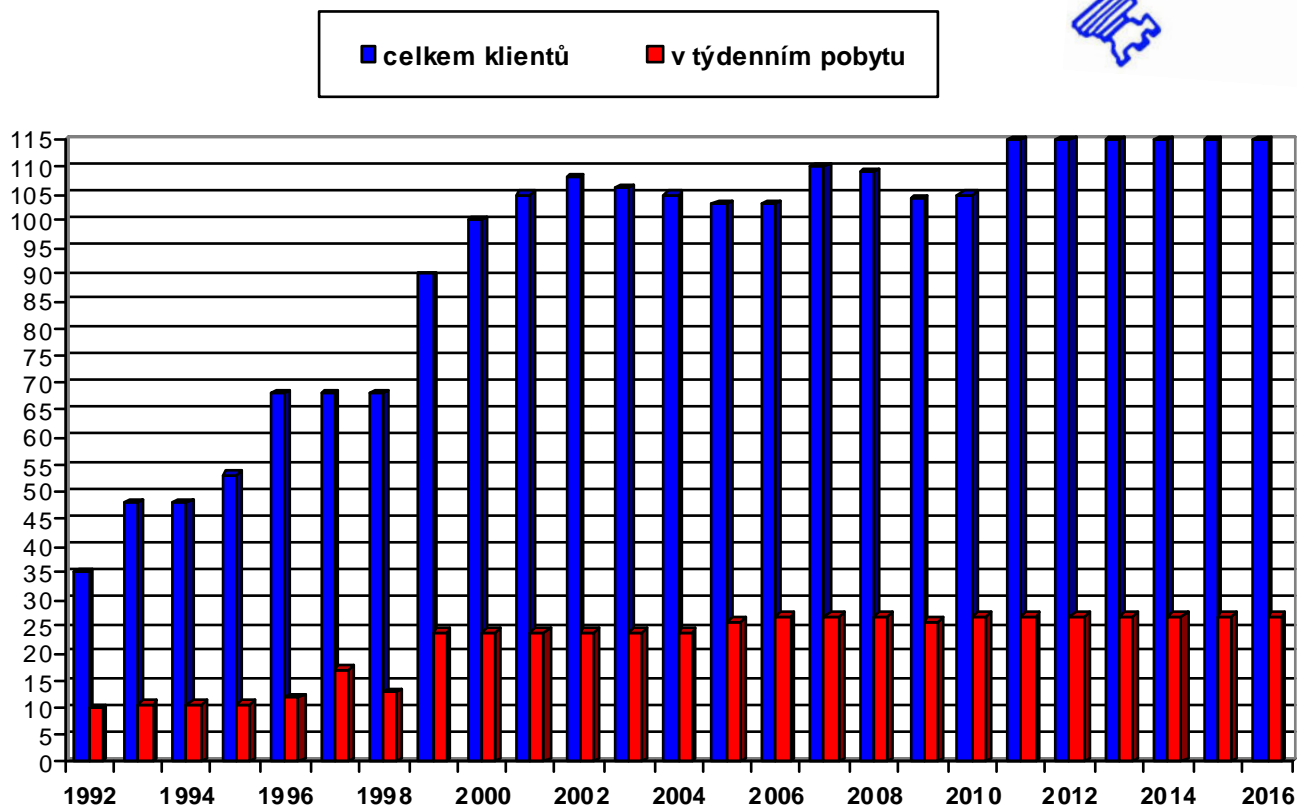



Denní stacionář

Denní stacionář s naplněnou kapacitou 88 uživatelů služeb nabízel sociální služby v různých formách přizpůsobených druhu a hloubce postižení a věku. Dětem ve věku povinné školní docházky bylo poskytováno vzdělávání na úrovni základní školy speciální, starší uživatelé měli možnost denní program realizovat na pracovištích tzv. předprofesní přípravy nebo chráněných pracovních míst. Kromě výchovně vzdělávacího a aktivizačního programu zabezpečoval denní stacionář uživatelům stravování, dopravu, fyzioterapeutické služby a poradenskou činnost.

Posláním služby denního stacionáře je prostřednictvím poskytovaných sociálních služeb a cestou podpory rozvoje samostatnosti lidí s mentálním a kombinovaným postižením přibližovat způsob jejich života způsobu života běžné, věkově srovnatelné populace.

Cílem služby denního stacionáře tedy je další rozvoj a osamostatňování lidí s mentálním a kombinovaným postižením, pro jehož realizaci zabezpečujeme:

- podporu a spolupráci při plánování individuálních cílů uživatelů v jednotlivých oblastech rozvoje, jejich realizaci a vyhodnocování,
- podporu při strukturaci času,
- podporu při volbě vhodných pracovních činností,
- podporu a pomoc při nácviku jednoduchých pracovních postupů a osvojování si pracovních dovedností,
- podporu a pomoc při udržování a dalším rozvoji dříve nabytých znalostí,
- podporu zájmových aktivit zapojením do zájmových kroužků,
- podporu při komunikaci a navazování vztahů s vrstevníky.

Provoz a program denního stacionáře v roce 2015 zajišťovalo 23,9 přepočtených pracovníků přímé péče (sociální pracovníci, pracovníci v sociálních službách, pedagogové, fyzioterapeuti), 3,84 přepočtených pracovních úvazků vedoucích a administrativních pracovníků, 5,8 přepočtených pracovních úvazků hospodářských pracovníků.

Všichni noví zaměstnanci procházeli intenzivním školením tak, aby ke svým morálním kvalitám a profesním znalostem získali teoretické i praktické znalosti a dovednosti pro specifickou práci s uživateli s mentálním a kombinovaným postižením.

Švédský Rotary club STROMKARLEN podpořil vzdělávání pracovníků v roce 2015 v semináři „Podpurný hovor“.



Týdenní stacionář

Týdenní stacionář měl v roce 2015 kapacitu 27 a po celý rok byla naplněna, v září 2015 jeden klient přešel do celoročního zařízení a místo bylo zaplněno uživatelem z denního stacionáře.

Služba poskytuje uživatelům kompletní stravování 5x denně, ubytování blížící se běžnému domácímu prostředí, fyzioterapeutické služby, denní aktivizační program na pracovištích předprofesní přípravy.

Uživatelům je poskytnutá podpora při zajištění chodu domácnosti, při běžném úklidu, při hospodaření s penězi včetně pomoci s nákupy a běžnými pochůzkami, zajištěná pomoc při vyřizování osobních záležitostí, podpora při zájmových aktivitách, kulturních a společenských akcích, pomoc při využívání běžně dostupných služeb a informačních zdrojů a při dalších aktivitách podporujících sociální začleňování osob s mentálním a kombinovaným postižením.

Posláním služby týdenního stacionáře je podpořit proces osamostatňování lidí s mentálním a kombinovaným postižením vytvářením optimálního zázemí pro nácvik života mimo rodinu při zachování rodinných vazeb.

Cílem služby týdenního stacionáře je proces osamostatňování osob s mentálním a kombinovaným postižením, pro který zabezpečujeme:

- podporu při komunikaci a navazování vrstevnických vztahů mezi uživateli,
- podporu při organizování času s důrazem na vymezení času pro aktivizaci a relaxaci,
- nácvik činností souvisejících s vedením domácnosti,
- rozvoj zájmů mj. formou návštěv kulturních a společenských akcí,
- nácvik chování v různých společenských situacích,
- nácvik využívání verbálních a alternativních způsobů komunikaci při vyřizování osobních záležitostí,
- nácvik práce s informacemi,
- nácvik samostatného pohybu a orientace ve vnitřním i venkovním prostředí, včetně využívání prostředků MHD.

Provoz a programovou náplň týdenního stacionáře v roce 2015 zajišťovalo 17,625 přepočtených pracovníků přímé péče (sociální pracovníci, pracovníci v sociálních službách, pedagogové, fyzioterapeuti), 2,06 přepočtených pracovních úvazků vedoucích a administrativních pracovníků, 3,13 přepočtených pracovních úvazků hospodářských pracovníků.





Odlehčovací služby

Odlehčovací služba přizpůsobená druhu a hloubce postižení uživatele a jeho věku je formou sociální služby, která pomáhá pečujícím řešit náročné situace v době, kdy nejsou poskytovány sociální služby v základních provozech denního a týdenního stacionáře, a to převážně formou víkendových pobytů.

Posláním odlehčovací služby je zabezpečit uživatelům individuálně nastavené sociální služby v době, kdy tyto nejsou poskytovány v denním a týdenním stacionáři a pečující nemohou dočasně z různých důvodů uživatelům potřebnou péči poskytovat (např. regenerace sil pečujících osob, předcházení syndromu vyhoření, krizové situace,...).

Cílem odlehčovací služby je především realizace víkendových pobytů, při které zabezpečujeme:

- stravování, ubytování a fyzioterapeutické služby,
- program přizpůsobený potřebám konkrétních uživatelů sestávající převážně z aktivit, které se podobají víkendovému rodinnému životu.

Provoz a programovou náplň odlehčovací služby v roce 2015 zajišťovali pracovníci přímé péče na DPČ a DPP, vedoucí odlehčovací služby pracovním úvazkem 0,25 zabezpečovala z poloviny přímou péči a z poloviny provozní zabezpečení služby a tým doplnila sociální pracovnice s pracovním úvazkem 0,06.

ODLEHČOVACÍ SLUŽBA V MODRÉM KLÍČI

je nejčastěji organizována jako pobytová od pátečního odpoledne do pondělního rána. Rodinám uživatelů denního i týdenního stacionáře tak nabízí čas pro relaxaci a obnovu sil, které jsou zapotřebí ke každodenní péči o děti a dospělé s mentálním a kombinovaným postižením. V mnohých případech také nahrazuje odlehčovací služba krizovou pomoc těmto rodinám, a to v situacích, kdy je pečující sám nemocen nebo na nějakém plánovaném lékařském zákroku.

Pro přítomné uživatele sociálních služeb je program plánován dle jejich schopností a potřeb. Blíží se běžným aktivitám v každé domácnosti a je doplněný o další činnosti, které může nabídnout odborný personál.

Mezi základní činnosti této služby patří pomoc při přípravě a podávání stravy, pomoc při osobní hygieně nebo při přesunu z lůžka na vozík a podobně.





K domácím pracím patří také mytí použitého nádobí, povlékání ložního prádla a stlání, praní osobního prádla včetně věšení, třídění a rovnání, běžný úklid, ale také v zimním období i úklid sněhu (všechny aktivity samozřejmě dle schopností klienta jsou podpořeny asistenční pomocí).

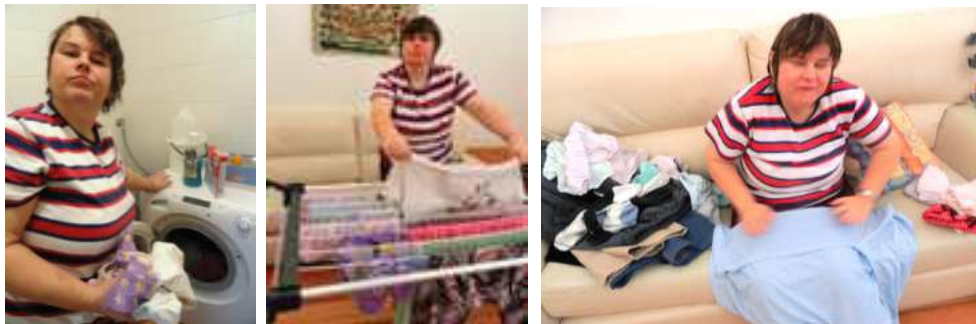

K volnočasovým aktivitám, pokud počasí dovolí, patří výlety, skotačení na zahradě, sportování na hřišti či vycházky a nákupy.



Také návštěva programů v naší galerii je vítaným zpestřením, stejně tak třeba oslavy narozenin. To je velká motivace k přípravě občerstvení a také dárků v rámci výtvarného tvoření. Vždyť výrobky, obrázky a dekorace, které se tu společně vytvoří, pak zdobí naše prostory.



A večer třeba povídání s knížkou o zvířátkách, stolní společenské hry, poslouchání hudby nebo sledování televize. Společné debatování o osudech seriálových rodin a chování některých kladných i záporných hrdinů tak rozvíjí sociální dovednosti a orientaci ve společnosti.

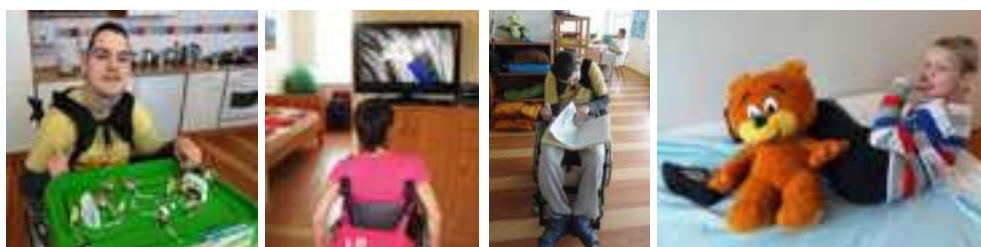

Provozní výdaje na sociální služby v roce 2015

Neinvestiční druh finančních nákladů	denní stacionář	týdenní stacionář	odlehčovací služby
<i>materiálové včetně DHIM</i>	Kč	Kč	Kč
materiál kancelářský	49 044	28 535	3 000
DHIM	55 911	51 015	0
pohonné hmoty	175 227	43 105	0
potraviny	629 178	427 957	53 473
ostatní materiál	283 309	247 335	24 231
celkem	1 192 669	797 947	80 704
<i>nemateriálové</i>			
cestovné	1 976	3 592	0
energie	1 309 889	836 238	22 991
opravy a údržba	816 369	159 896	0
celkem	2 128 234	999 726	22 991

služby			
nájemné	1 969	207 534	0
výkony spojů, internet	98 312	53 840	864
právní a ekonomické služby	244 600	249 100	48 000
školení, kurzy, supervize	76 505	34 206	0
jiné ostatní služby	325 134	128 510	15 600
celkem	746 520	673 190	64 464
daně a poplatky	6 672	3 284	0
celkem provozní náklady	4 074 095	2 474 147	168 159
mzdy zaměstnanců			
hrubé mzdy pracovníků	8 271 866	5 763 120	107 890
DPP	313 195	331 480	340 480
DPC	52 030	150 379	161 099
celkem	8 637 091	6 244 979	609 469
odvody			
zdr. a soc. pojišt. pracovníků	2 721 903	1 867 128	29 040
zdr. a soc. poj k DPC	27 336	36 133	44 694
ostatní odvody - kooperativa	42 260	28 172	378
celkem	2 791 499	1 931 433	74 112
celkem neinvestiční výdaje	15 502 685	10 650 559	851 740

Příjmy na provoz sociálních služeb v roce 2015

podporovatel	denní	týdenní	odlehčovací
	stacionář	stacionář	služby
	Kč	Kč	Kč
MPSV CR	7 489 000	5 850 000	360 000
Magistrát hl.m. Prahy soc.	2 000 000	1 455 000	0
Magistrát hl.m. Prahy zdrav.	200 000	200 000	0
ÚP HMP	192 000	192 000	0
příspěvky uživatelů	4 845 115	2 822 358	347 268
MC Praha 1	10 000	0	0
MC Praha 4	50 000	0	0
MČ Praha 11	20 000	15 000	15 000
MČ Praha 12	115 000	20 000	15 000
MČ Praha Zbraslav	10 000	0	0
MČ Praha 6	0	22 000	0
nadace Agrofert	0	0	70 000
sponzorské dary	492 216	26 658	0
vlastní hospodářská činnost	79 354	47 543	44 472
celkem	15 502 685	10 650 559	851 740





Chráněná pracovní místa

Chráněná pracovní místa v Modrém klíči byla vybudována dle zákona o zaměstnanosti a poskytují pracovní rehabilitaci dospělým lidem s mentálním postižením a se změněnou pracovní schopností. Mnozí z nich také využívají sociální služby denního nebo týdenního stacionáře v zařízení Modrý klíč o.p.s.

První dílna pro 13 osob se ZPS je v provozu od září 1993. Tato dílna získala statut chráněné dílny 1. května 1995. Vzhledem k tomu, že přibývalo žadatelů o pracovní rehabilitaci v chráněné dílně, rozhodl se Modrý klíč toto pracoviště rozšířit. Za přispění Úřadu práce hl. m. Prahy, Magistrátu hl. m. Prahy a mnoha sponzorů se podařilo rozšířit kapacitu a otevřít další dvě dílny. Chráněná pracovní místa poskytovala práci 49 osobám se ZPS, o které se staral v roce 2015 čtyřčlenný kolektiv asistentů.



Předmětem činnosti jsou montážní, kompletační a balicí práce nenáročné z hlediska spotřeby energií, vybavení a kvalifikovanosti pracovní síly. Pracovníci se ZPS se středním a těžším stupněm postižení potřebují delší dobu na zapracování, mají nižší pracovní výkon a nižší schopnost dlouhodobé koncentrace. Chráněná pracovní místa umožňují poskytovat pracovní rehabilitaci v době od 7 do 15 hodin, kdy je částečný pracovní úvazek doplněn potřebnou sociální službou, kterou poskytují pracovníci v sociálních službách včetně nabídky zájmových aktivit či ozdravných pobytů v přírodě.

Jedním ze základních principů fungování chráněných pracovních míst je zabezpečení trvalé práce pro handicapované osoby. To vyžaduje od zadávajících firem pochopení dané problematiky, ochotu hledat nová řešení a důvěru ve schopnosti kolektivu asistentů, že budou zakázky v termínu odvedené. Na asistenty je kladen vysoký požadavek na spolehlivost, určitou míru přizpůsobivosti a dobrou organizaci práce, kde se klade důraz na kvalitní zaškolování pracovníků se ZPS.

U všech pracovníků se ZPS je možné sledovat rozvoj pracovních schopností, samostatnosti a určité sociální orientace. Samozřejmě podle typu a hloubky postižení jsou vytvářeny úměrné nároky na práci, která je rozdělována tak, aby všichni okusili pocit úspěšnosti a společenské prospěšnosti. Již se také podařilo několik pracovníků se ZPS zapojit do běžného pracovního poměru.

DÍLNY CHRÁNĚNÝCH PRACOVNÍCH MÍST MODRÉHO KLÍČE nabízejí své služby všem firmám i podnikatelům

- kompletace a odbavení poštovních zásilek
- etiketování výrobků
- kompletace, balení, třídění, skládání
- jakékoliv další jednoduché manuální práce, dílčí operace

Modrý klíč o.p.s. je oprávněn poskytovat náhradní plnění povinného podílu zaměstnanců se ZPS podle zákona 1/91 § 24.

Náklady na provoz chráněných pracovních míst Modrý klíč v roce 2015

Neinvestiční druh finančních prostředků		
materiálové včetně DHM		6 675 Kč
	pomůcky	1 250 Kč
	ostatní materiál	5 425 Kč
nemateriálové		82 378 Kč
z toho	reprografické služby	67 103 Kč
	elektrická energie	3 000 Kč
	teplo	10 000 Kč
	školení	1 500 Kč
	poštovné	368 Kč
	ostat. služby	407 Kč
mzdy zaměstnanců včetně odvodů		3 398 153 Kč
z toho	mzdy asistentů pro CHPM.	1 328 060 Kč
	mzdy ZPS CHPM	2 070 093 Kč
celkem náklady		3 487 206 Kč



Příjmy na provoz chráněných prac. míst v roce 2015

ÚP hl. m. Prahy	2 716 084 Kč
dary CHPM	89 575 Kč
vlastní zdroje	151 924 Kč
tržby CHPM	529 623 Kč
celkem příjmy	3 487 206 Kč



Organizace zadávající práci na chráněná pracovní místa v roce 2015:

Firma	Druh zakázky
Asiana, spol. s r.o.	dárkové předměty
Asociace českých pojišťovačích makléřů	dárky pro účastníky konference
2N Telekomunikace a.s.	novoročenky
Bláha s.r.o.	novoročenky
BSC Praha, spol. s r.o.	novoročenky
Cech malířů a lakýrníků	propagační výrobky
Clifford Chance LLP	novoročenky
Český institut pro akreditaci o.p.s.	novoročenky
Euforie	prodej výrobků
Festo s.r.o.	kompletace katalogů
iDomino a.s.	novoročenky
JUDr. Aleš Březina, notář	novoročenky
Kawe manufacture s.r.o.	kompletace výrobků
KES s.r.o.	novoročenky
Koh-i-noor, a.s.	kompletace sponek, patentek
KOMTERM, a.s.	novoročenky
MČ Praha 12	prodej výrobků
Modrá pyramida stavební spořitelna, a.s.	propagační výrobky
Office line Boué spol. s r.o.	novoročenky
paní Hana Jančíková	polepy štítků

PFEIFFER VaCuum Austria GmbH – org. sl.	novoročenky
Sofis a.s.	novoročenky
Ustav pro hospodářskou úpravu lesů Brandýs nad Labem	novoročenky
Vinland, a.s.	propagační výrobky

PRODEJNÍ AKCE PRO DÍLNÝ CHRÁNĚNÝCH PRACOVNÍCH MÍST

Prodej Galerie – Modrý klíč

Stálou prodejní expozici výrobků naleznete ve vitrínách v recepci dílen Modrého klíče. Otevřeno je každý pracovní den mezi 7. a 16. Hodinou. Dále jsou prodeje při pořádání společenských akcí v naší galerii. Pravidelné vernisáže výstav jsou otevřeny pro širokou veřejnost a pořádají se každý 3. čtvrtek v měsíci od 17 hodin.

Havel internet

Zprostředkování náhradního plnění pro firmy, které probíhá každý měsíc odběrem výrobků v hodnotě 5.000,- Kč.

Café Alternativ

Při dlouhodobé spolupráci s Café Alternativ jsme v měsíci březnu 2015 mohli uskutečnit měsíční prodejní výstavu obrazů a drobných výrobků, která byla jako již předešlé roky velmi úspěšná.

Modrá pyramida

Pro velký zájem a pozvání zaměstnanců z Modré pyramidy jsme tradičně uspořádali velikonoční a vánoční prodej, neboť naše výrobky se u nich těší velké oblibě. Prodej proběhl ve dnech 5. 4. 2015 a 8. 12. 2015.

Keramický ateliér u paní Šimkové

Již dlouhodobě jsme zváni na výstavu v keramickém ateliéru v Praze Modřanech před Velikonocemi a Vánoci. Pozvání jsme přijali i v tomto roce 2015.

Veletrh sociálních služeb

Prodej výrobků dílen doplnila přednáška a video prezentace našeho zařízení na veletrhu na Praze 4 v červnu a na Praze 12 v září. Na veletrhu Prahy 12 pod záštitou paní starostky proběhla také výstava obrazů a křest kalendáře pro rok 2016.

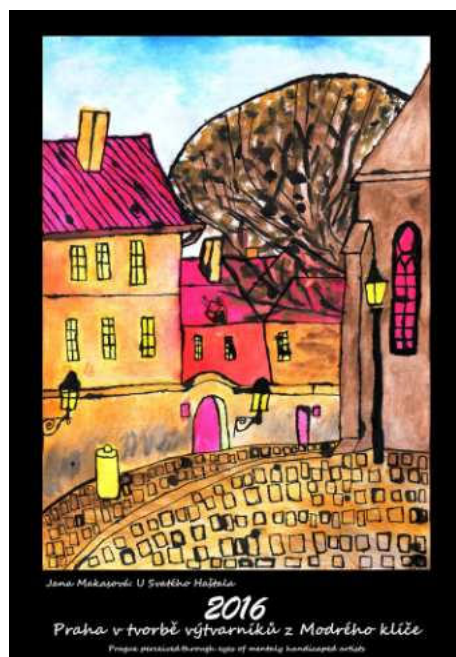

Festo day

Dne 4. 9. 2016 firma Festo uspořádala pro své zaměstnance a jejich rodiny uzavřenou akci Festo day. Naše organizace Modrý Klíč o.p.s. zajišťovala pro zaměstnance firmy kreativní workshopy a tvořivé dílničky pro děti. Akce byla spojená s prodejem našich výrobků a prezentací zařízení.



Viniční domek v Modřanech

Viniční domek je nově zpřístupněná barokní stavba s ambicemi stát se centrem komunitního života pro občany Prahy 12. Prodejem jsme se účastnili na první větší akci dne 5. 10. 2015 Bramborobraní. Drobné sezónní výrobky dílen Modrého klíče zůstaly v prodeji až do konce roku. Další společnou akcí bylo otevření Adventu na první adventní neděli včetně programu a výzdoby.



Žluté lázně

Ve dnech 16. 10. a 4. 12. 2015 se uskutečnily Farmářské trhy ve Žlutých lázních P4. Mohli jste se zde setkat s prodejní výstavou s nabídkou prodeje výrobků CHD včetně kovové bižuterie.

SÚKL

Firma pořadající vánoční prodej pro naše zařízení, který byl 8. 12. 2015.

IBM

Tato firma tradičně pořádá vánoční prodej pro neziskové organizace a naše zařízení již léta mezi ně patří. Vánoční prodej se uskutečnil dne 9. 12. 2016.

Adventní koncert 2015 – Novodvorská

Prezentace našeho zařízení na již tradičním benefičním koncertu ve lhotském kostele Panny Marie Královny Míru spojeným s prodejní výstavou obrazů a výrobků dílen.



Ozdravné programy

V roce 2015 jsme uspořádali pro naše uživatele dva ozdravné pobyty s cílem prožít aktivně volný čas v přírodě ve společnosti svých kamarádů, přátel, asistentů, učitelů či rodičů. Všechny tyto pobyty byly zaměřené na integraci do běžné majoritní společnosti a pokud možno nejpřirozenější adaptaci v novém prostředí např. při nákupu, posezení v cukrárně, restauraci, cestování běžnými dopravními prostředky, stravování ve společné jídelně s jinými strážníky.

Střelské Hoštice 21. 6. – 26. 6. 2015

Rehabilitační pobyt se uskutečnil v červnu ve Střelských Hošticích. Ozdravného pobytu se zúčastnilo 35 uživatelů služeb za doprovodu 19 asistentů. RZ Střelské Hoštice je speciálně upravený areál pro bezbariérový pohyb pro osoby s různým typem handicapu. Díky velice vstřícnému personálu a kvalitní kuchyni si můžeme celý týden pochutnávat na plné penzi v jednotném menu.

V okolí budovy jsme využívali fotbalové hřiště, tenisový kurt, velkou trampolínu, pískoviště, houpačky, klouzačky, prolézačky, dřevěné kuželky a mnoho dalšího sportovního náčiní, a pomůcek, které jsme si přivezli s sebou. Plní dojmů se vrátili všichni účastníci z návštěvy Přírodovědné stanice v Horažďovicích. Kozy a kůzlátka, koně a hříbátka, ovce a jehňátka, kočky, králíci a všechna zvířata mohla být nakrmena patřičnou potravou.



Všechny skupiny prozkoumaly okolí podle svých možností. Každý si mohl najít to, co ho baví. Připravená byla bojová hra, plnění úkolů, vyfáborkované trasy, diskotéka, kvízy, soutěže a táborák s pečením vuřtů. Plní nových zážitků jsme se spokojeně vrátili domů.

Rehabilitační pobyt pro rodiny s postiženým členem rodiny

V době letního volna v Modrém klíči o.p.s. byl uspořádán již 16. ročník tentokrát v Rekreačním středisku Jizerka. V termínu od 17. 7. do 29. 7. 2015 se ho zúčastnilo 8 rodin s podporou 3 asistentů.

Připravený zábavný i sportovní program asistenty po dobu pobytu se setkal s pozitivními ohlasy ze strany uživatelů i jejich rodičů. Využívali venkovního bazénu, chodili na procházky do lesa v blízkém okolí, vytvářeli hudební nástroje a nechyběli ani sportovní hry a ochutnávky

točené zmrzliny. Přání účastníků bylo pro příští rok uspořádat více výletů. Budeme se snažit toto přání splnit.



Operační program Praha konkurenceschopnost

OPPK
OPERAČNÍ PROGRAM PRAHA
KONKURENCESCHOPNOST

**PRAHA
PRAHA
PRAHA** **HAGUE
GUE
GA
G**
EVROPSKÁ UNIE

MODRÝ KLÍČ

Centrum vzdělávání pro zaměstnávání lidí s mentálním postižením

Registrační číslo projektu CZ.2.16/3.2.00/21147
Realizace projektu od 1. ledna 2009 do 31. května 2010
Projekt je realizován za přispění ERDF a Magistrátu hlavního města Praha

Evropský fond pro regionální rozvoj
Praha & EU - Investujeme do Vaší budoucnosti

Celkový rozpočet 37 496 472,00
z toho příspěvek ERDF 28 684 801,08 Kč
příspěvek MHMP 5 062 023,72 Kč
příspěvek Školy SPMP Modrý klíč 3 749 647,20 Kč

INVESTOR:

ŠKOLA SPMP MODRÝ KLÍČ
www.modry-kluc.cz

DODAVATEL:

iDomino a.s.
www.idomino.cz



Rok 2015 byl zaměřen na naplnění projektu OPKK „**Modrý klíč – Centrum vzdělávání pro zaměstnávání lidí s mentálním postižením**“, který byl spolufinancovaný ze Strukturálních fondů EU.

Byla předána pátá tedy závěrečná zpráva o udržitelnosti tohoto projektu. Bylo naplněno kritérium zaměstnání 5 klientů se ZPS. Byly uskutečněny besedy se studenty i s potencionálními zaměstnavateli.

Výsledky projektu byly prezentovány na Veletrhu sociálních služeb Prahy 12 a na NGO marketu pořádaného Fórem 2000.

V době od 26. 5. do 31. 5. 2015 proběhla závěrečná kontrola projektu pracovníky odboru Evropských fondů MHMP.





Příspěvky dárců v roce 2015

Finanční dary v roce 2015:

Arcidiecézní charita Praha (Tříkrálová sbírka)	15 000 Kč
Asociace Českých občanů Vietnamského původu, o.s.	20 750 Kč
Asociace rodičů a přátel zdravotně postižených dětí v Comfero s.r.o.	25 000 Kč
Festo spol. s r.o.	10 000 Kč
G.A.P. education	20 000 Kč
KH servis spol. s r.o.	10 000 Kč
KH servis spol. s r.o.	25 000 Kč
MČ Praha Zličín	20 000 Kč
Nadace Jistota KB + Modrá pyramida, a.s.	200 000 Kč
Nadace Agrofert	70 000 Kč
Nadace Naše dítě a drogerie Rossmann	400 000 Kč
pan Jung Tomáš	3 000 Kč
pan Čmakal Jiří	1 200 Kč
pan Geuss Erik	5 500 Kč
pan Hrnčárek Marek	6 649 Kč
pan Kuda Jindřich	500 Kč
pan Kusák Vlastislav	21 000 Kč
pan Letocha Marek	13 500 Kč
pan Levec Otakar	16 441 Kč
pan Malý František	15 000 Kč
pan Matus Michal	5 000 Kč
pan Neškrabal Radek	62 450 Kč
pan Netušil Radovan	8 000 Kč
pan Novák Karel (100 EU)	2 739,50 Kč
pan Oborný Jaroslav	10 000 Kč
pan Prchal Petr	10 000 Kč
pan Přeučil Jan	11 000 Kč
pan Štáhlavský Petr	10 000 Kč
pan Štěpina Pavel	5 000 Kč
paní Bredová Mária	5 000 Kč
paní Buráňová Olga	15 000 Kč
paní Fajtová Jana	3 000 Kč
paní Hánová Hana	2 000 Kč
paní Houbová Gabriela MŠ Zvoneček	816 Kč
paní Havránková Lea	3 000 Kč
paní Hrdinová Helena	10 000 Kč
paní Hudečková Viera	5 000 Kč
paní Jancíková Hana	700 Kč
paní Křížková Lea	400 Kč
paní Kusáková Eva	10 000 Kč
paní Langová Hana	2 000 Kč
paní Lupínková Miloslava	500 Kč
paní Olivová-Nezbedová Libuše	10 000 Kč
paní Pejšová Hana	40 000 Kč
paní Petříčková Dana a pan Petříček Petr	3 000 Kč
paní Píchová Dana	14 500 Kč
paní Podkovičková Miroslava	2 000 Kč
paní Prchalová Marie	3 000 Kč
paní Petříčková Dana a pan Petříček Petr	3 000 Kč

paní Píchová Dana	14 500 Kč
paní Podkovičáková Miroslava	2 000 Kč
paní Prchalová Marie	3 000 Kč
paní Suchá Milada	1 500 Kč
paní Škodová Alexandra	3 700 Kč
paní Šleglová Michaela Komorní bytový sbor	1 000 Kč
paní Remarová Milana	9 200 Kč
paní Tichá Anna	500 Kč
paní Tomášová Marta	20 000 Kč
pracovníci Amrest Coffee, s.r.o. (Starbucks)	4 055 Kč
pracovníci Pepsico Cz s.r.o.	315 Kč
PrimeRevenue s. r.o.	5 000 Kč
Rotary Club Prague International	50 000Kč
Rotary Club - Strömkarlen Švédsko	28 251 Kč
SUDOP Praha a.s	20 000 Kč
zaměstnanci SÚKL	49 575 Kč

Veřejná sbírka v roce 2015:

DMS	940,5 Kč
pokladnička Billa Sofijské nám., Praha 12	8 743 Kč
pokladnička Billa Labe, Praha 12	4 862 Kč
pokladnička Kaufland Česká republika v.o.s (P 12 – Modřany))	6 654 Kč
pokladnička Kaufland Česká republika v.o.s. (Podbaba)	15 703 Kč
pokladnička Kaufland Česká republika v.o.s. (Vypich)	29 796 Kč
pokladnička Modrý klíč	5 043 Kč
pokladnička OBI Modřany	10 959 Kč
pokladnička Písnice	2 412 Kč
pokladnička na benefiční představení v kostele Panny Marie Královny míru	6 656 Kč
úroky	48,5 Kč
Celkem	91 817 Kč

Provazní náklady veřejné sbírky

materiál	784 Kč
poplatky za vedení účtu	896 Kč

Finanční dary byly použity v roce 2015 na pořízení zdvihací plošiny pro přepravu lidí s tělesným postižením v minibusu Modrý mamut, na úpravu bezbariérově zahrady a na opravy minibusu, přístrojů, atd. Prostředky z veřejné sbírky a další finanční dary jsou připraveny na zateplení vnějšího pláště pavilonu 3 objektu Smolkova 566/4, na opravu bojleru ve výměníku a další větší akce, které proběhnou v příštích letech.

Materiální dary a služby v roce 2015:

JUB akciová společnost	barvy	10 000 Kč
Nestle Česko s.r.o.	potraviny	16 476 Kč
pan Hacker	materiál na opravy	6 000 Kč
pan Matus Michal	mixér	998 Kč
paní Kazmarová Lenka	cvičební podložky	14 040 Kč
paní Čapková Naděžda	zvedák	20 000 Kč
PEPSICO CZ s.r.o.	nápoje	660 Kč
PEPSICO CZ s.r.o.	televizor	7 449 Kč



Další dárci a podporovatelé v roce 2015

Významné slevy v roce 2015 poskytly společnosti:

Autoškola 7 s.r.o.	při školení řidičů
Kast, spol. s.r.o.	při servisu kopírek
OBI Česká republika s.r.o., prov. Modřany	při nákupu spotř. zboží

Zdravotní péči zabezpečovali v roce 2014:

MUDr. Magdalena Červenková, MUDr. Dana Janotová, MUDr. Klára Sixtová, MUDr. Václav Tomášek, MUDr. Josef Uskoba, MUDr. Jiří Veselý

Dary materiální, provozní a služby v roce 2015 poskytly:

ASM spol. s r.o.	servis PC, tiskáren
Audico, s.r.o.	sleva auditu
BMK servis s.r.o.	Chladnička s mrazničkou,
BMK servis s.r.o.	myčka
Cech malířů a lakýrníků	barvy, prodej
JK Harfa, občanské sdružení	podpora jízd na koni, hnůj
LMC s.r.o.	inzerce
Modrá pyramida stavební spořitelna, a.s.	nábytek, kancelářské potřeby
McCarter a.s.	nápoje
Nadace Charty 77	4 notebooky
OBI ČR s.r.o. prov. oz. Modřany	5 kusů lékárníček
OTKA sdružení podnikatelů	mytí oken a čištění koberců
pan Vacek Josef	právní poradenství
paní Fleischmannová Radka	invalidní vozík
společnost Atius s.r.o.	zprostředkovávání poj. smluv
pan Žák Martin	prodej
paní John Barbara	prodej
paní Loeblová Monika	2 profesionální fény
paní Lusková Miluše	prodej
paní Procházková Petra	prodej
Podnikatelský klub Empíria 21 s.r.o.	prodej

Významným přínosem byly drobné dary do modroklíčového „bazárku“, o který pečuje Červená dílna. Výtěžek z prodeje šel na podporu chráněných pracovních míst. Další podporou jsou drobné dary, které slouží jako materiál pracovní terapie v rámci aktivizačních služeb.

Těchto aktivit se účastnili: pracovníci Modré pyramidy stavební spořitelny, a.s., paní Němcová, Hudečková, Mikulková, Neškrabalová, Justiánová, Urbanová, Janoušová, Vašáková, Krkošková, Čertíková, Eliášová a další rodiče a pracovníci Modrého klíče.

Dobrovolnické akce v roce 2015

Velice významným způsobem se podílejí na rozvoji společenského života našich uživatelů a zviditelnění Modrého klíče nejen prosperující firmy, ale i fyzické osoby.

Dne 9. 10. 2015 celkem sedm pracovníků z **České spořitelny**, dne 16. 10. 2015 šest pracovníků ze



společnosti **Prime Revenue s.r.o.** a dne 5.11. 2015 sedm pracovníků ze společnosti **T-MOBILE** pomohlo Modrému klíči mytím oken a údržbou zahrady.

Pravidelně každý čtvrtek chodí již několik let pan **Petr Pelikán** za klienty týdenního stacionáře. Je jim velkým kamarádem.

Prodej drobných výrobků dílen chráněných pracovních míst Modrého klíče zajišťovaly průběžně po celý rok **Studio Euforie** a ateliér **FOTO M.**

Mnoho práce na zvelebení prostředí Modrého klíče se vykoná v rámci pravidelných Dnů pro Modrý klíč. Jedná se o brigádnické setkání rodičů a dalších členů rodin uživatelů služeb a pracovníků (rodina Babických, p. Beranová, p. Kapicová, p. Odstrčilová, p. Jindřich Jindřich, rodina Francova, p. Nováková se synem, rodina Konvičková, p. Kilián, rodina Kusáková, rodina Mertova, p. Kurková se synem, p. Semecký, manželé Netušilovi, p. Novotný, rodina Pivoňkova, p. Sopr, p. Světlíková, p. Štěpina, p. Remarová, p. Veselý Jiří, p. Veselý Michal,) na brigádách, tentokrát dne 25. dubna 2015.

Na Slavnost Modrého klíče a festival „Svět hudby, svět pro všechny“ přišli pracovníci **Starbuck Coffee Company** a s radostnou náladou udělali kus práce pro tuto nádhernou akci. Též jim děkujeme za terénní úpravy na zahradě.

Společnost **Ha-vel internet, s.r.o.**, je patronem zavedení a provozu internetového napojení v Modrém klíči a detašovaných pracovištích. Pravidelně pro vlastní propagační aktivity nakupuje výrobky z našich dílen.

Děk patří všem pracovníkům Modrého klíče za přítomnost na akcích, jako jsou Dny otevřených dveří, festival, prodeje, sponzorské akce, volnočasové aktivity.

Bezpečná a bezbariérová zahrada pro pohybové a kulturní vyžití dětí a mládeže s mentálním a kombinovaným postižením

Etapa úpravy zpevněných ploch **realizovaná v roce 2015 za finanční podpory společnosti Rossmann a Nadace Naše dítě** zahrnovala chodník podél jižní strany pavilonu 2 zajišťující vstup do části s terapeutickým bazénem a zde na již připravené rozvodny byla vybudována venkovní sprcha s gumovou protiskluzovou dlažbou. Další částí byla ústřední plocha jižně od pavilonu 1. Je určena nejen pro pěší užívání, ale je i částí určenou pro pojezd automobilů z důvodu zásobování (vstupem do pavilonu 2) a pro bezpečný nástup či výstup uživatelů služeb při využívání svozu a rozvozu mikrobusey Modrého klíče. Proto stávající popraskané dlaždice instalované před více než 20 lety, bylo nutné odstranit, zpevnit podloží, opravit dešťovou kanalizaci a v novém půdorysu opatřit zámkovou dlažbou.

Bylo opraveno nefunkční mlhoviště, doplněno opět měkkou dopadovou gumovou dlažbou vhodnou i pro lezení nechodících uživatelů. Původní prostor nevyužívaného již zasypaného pískoviště byl po obvodu opraven, středový povrch byl zpevněn železobetonovou deskou, čímž byl připraven základ budoucího altánu včetně nově vybudovaného bezbariérového přístupu z jižní strany.



STARBUCKS



ROSSMANN
Drogerie.Partnerie

ROZVAHA

v zjednodušeném rozsahu
ke dni 31.12.2015
(v tisících Kč)

Název, sídlo, právní forma

Výčet položek
podle vyhlášky č.504/2002 Sb.
ve znění vyhlášky č.476/2003 Sb.

IČ
29139376

Modrý klíč o.p.s.
Smokova 567/2
14200 Praha 4 - Kamýk

A K T I V A		Stav k prvnímu dni účet.období	Stav k poslednímu dni účet.období
A.	Dlouhodobý majetek celkem	73794	70744
I.	Dlouhodobý nehmotný majetek celkem		
II.	Dlouhodobý hmotný majetek celkem	102730	102904
III.	Dlouhodobý finanční majetek celkem		
IV.	Oprávký k dlouhodobému majetku celkem	-28936	-32160
B.	Krátkodobý majetek celkem	6342	9910
I.	Zásoby celkem		
II.	Pohledávky celkem	351	311
III.	Krátkodobý finanční majetek celkem	5244	9138
IV.	Jiná aktiva celkem	747	461
AKTIVA CELKEM		80136	80654
P A S I V A			
A.	Vlastní zdroje celkem	79711	77171
I.	Jmění celkem	81817	76461
II.	Výsledek hospodaření celkem	-2106	710
B.	Cizí zdroje celkem	425	3483
I.	Rezervy celkem		
II.	Dlouhodobé závazky celkem		
III.	Krátkodobé závazky celkem	24	2988
IV.	Jiná pasiva celkem	401	495
PASIVA		80136	80654

VÝKAZ ZISKU A ZTRÁTY

v zjednodušeném rozsahu
ke dni 31.12.2015
(v tisících Kč)

Název, sídlo právní forma

Výčet položek
podle vyhlášky č.504/2002 Sb.
ve znění vyhlášky č.476/2003 Sb.

IČ
29139376

Modrý klíč o.p.s.
Smokova 567/2
14200 Praha 4 - Kamýk

		hlavní	činnosti	hospodářská
A.	Náklady	34604		61
I.	Spotřebované nákupy celkem	4673		13
II.	Služby celkem	2849		48
III.	Osobní náklady celkem	23719		
IV.	Dané a poplatky celkem	1		
V.	Ostatní náklady celkem	11		
VI.	Odpisy, prod.maj., tvorba rezerv a opr.pol.celkem	3351		
VII.	Foskytnuté příspěvky celkem			
VIII.	Daň z příjmu celkem			
Náklady celkem		34604		61

B.	Výnosy	35079	296
I.	Tržby za vlastní výkony a za zboží celkem	803	295
II.	Změna stavu vnitroorganizačních zásob celkem		
III.	Aktivace celkem		
IV.	Ostatní výnosy celkem	3369	1
V.	Tržby z prodeje maj., zúčt. rezerv a opr. pol. celk.		
VI.	Přijaté příspěvky celkem	13234	
VII.	Provozní dotace celkem	17673	
I.	Výnosy celkem	35079	296
C.	Hospodářský výsledek před zdaněním	475	235
D.	Hospodářský výsledek po zdanění	475	235

Sestaveno dne: 25.03.2016

Podpisový záznam: Ing. Mgr. Remarová Milana
Sestavila: Ing. Chmelíčková Irena

PŘÍLOHA k účetní uzávěrce

Ministerstvo financí
schváleno
č.j. 283/76 102/2000
s účinností pro
nevýdělečné organizace

k 31.12.2015
(v celých tis. Kč)

IČO
29139376

Příloha č.6
|-----|
Úč NO 2 - 01
Název a sídlo
účetní jednotky
Modrý klíč o.p.s.
Smokova 567/2
14200 Praha 4 - Kamýk

Účetní jednotka doručí:
1 x příslušnému finančnímu
úřadu

Název údaje	č.ř.	Přijato		Skutečnost	
		1	2	1	2
Dotace na dlouhodobý majetek ze stát. rozpočtu	1				
z toho: systematické dotace na dlouhod.majetek	2				
z toho na: vědu a výzkum	3				
vzdělávání pracovníků	4				
informatiku	5				
individuální dotace na jmenovité akce	6				
Přijaté prostředky ze zahraničí na dlouhod.maj.(cel)	7				
Dotace na dlouhod.maj z rozpočtu dzem.samos.cel.	8				
Dotace na provoz celkem ze státního rozpočtu	9	17554		17554	
z toho na: vědu a výzkum	10				
vzdělávání pracovníků	11				
informatiku	12				
Dotace na provoz celk.z rozpočtu ús.samospr.cel.	13	119		119	
Přijaté prostředky ze zahraničí na provoz	14				
Pohledávky celkem (úct.sk.31,34,35 a účet 378)	15			311	
Závazky celkem (úct.sk.32,34,36,95 a účet 379)	16			358	
	17				
	18				
	19				
	20				
	21				
	22				
	23				
	24				
	25				

Účetní jednotka uvede další údaje, které nejsou obsaženy v bodu 1 a 2, jejichž znalost je podstatná pro posouzení majetkoprávní situace a které jsou rozhodující pro hospodaření účetní jednotky nebo které stanoví prováděcí právní předpis nebo zřizovatel (jako další část dodatku).

Odesláno dne:	Razítko:	Podpis odpovědné osoby:	Podpis osoby odpovědné za sestavení:
24.3.2016		Ing.Mgr. Remarová Milana	Ing.Chmelíčková Irena
Telefon: 777245516			



Modroklíčovské akce aneb JAK ŠEL ČAS v roce 2015

Hlavním cílem těchto akcí je vytvářet uživatelům Modrého Klíče příležitost věnovat se koníčkům a jiným volnočasovým aktivitám směřujícím k zachování plnohodnotného života a k sociálnímu začlenění. Tyto akce jsou také integračního charakteru.

23. 1. 2015

S potěšením jsme přijali pozvání na česko-vietnamský **přátelský ples**, který byl pořádán ve společenském sále KC Novodvorská Integračním centrem Praha a Asociací českých občanů vietnamského původu. Vítězek z tomboly na podporu aktivit Modrého klíče převzal Mgr. Netušil.



14. 2. 2015

V únoru se v Modrém klíči o.p.s. konal **tradiční masopustní karneval**. Všichni účastníci dorazili v karnevalových maskách, a tak jsme zde mohli vidět sportovce, pohádkové postavy, bytosti z vesmíru, modelky, různá zvířátka, hmyz a také klauny, šašky a filmové hrdiny. Po soutěžích se konalo již tradiční vyhodnocení nejlepších masek a karnevalová diskotéka.



8. 3. – 29. 3. 2015

Již po šesté byla prodejní výstava obrazů uživatelů Modrého klíče hostem v galerii „Cafe Alternativ“, tentokrát s názvem Radosti a strasti. Opět se

setkala s velkým zájmem návštěvníků a mnoho obrazů našlo své nové domovy a majitele. Vernisáž byla zahájena recitací veršů Zuzky Píkové.

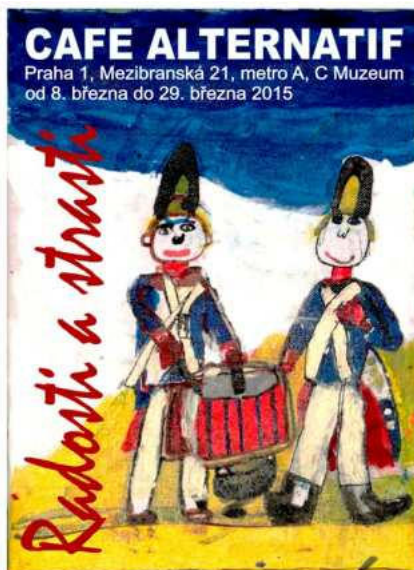

IN PICTURIS VERITAS

2014
DUŠAN 4

CHOLUPICKÁ VINOTÉKA Malby na hedvábí DUŠANA DVOŘÁKA.
K Dýmači 69, Výstava potrvá od 26. 3. do 23. 4. 2015.
143 00 Praha 4 Vernisáž za účasti autora se uskuteční
Otevírací doba: ve čtvrtek 26. 3. od 17⁰⁰ hodin.
Po - Pá: 16⁰⁰ - 20⁰⁰ K poslechu na kytaru zahraje Tomáš Reif
So - Ne: 14⁰⁰ - 20⁰⁰ Svátky: 14⁰⁰ - 20⁰⁰ a písničkář Pavel Volodkovič.

26. 3. 2015

Od 17 hodin v Cholupické vinotéce vyšlo slunce. Přestože za okny nebylo vlídné počasí, z obrázků Dušana Dvořáka na všechny přítomné dýchlo jaro. Další samostatná výstava tvůrce, který jako svoji pracovní náplň si vybral malbu na hedvábí.



6. 4. 2015

Co by to bylo za **velikonoční svátky** bez vlastnoručně upečeného mazance, upletenou pomlázku a očekávanou koledu. I my umíme držet tradice Vítání jara (pro uživatelky v odlehčovacích službách).

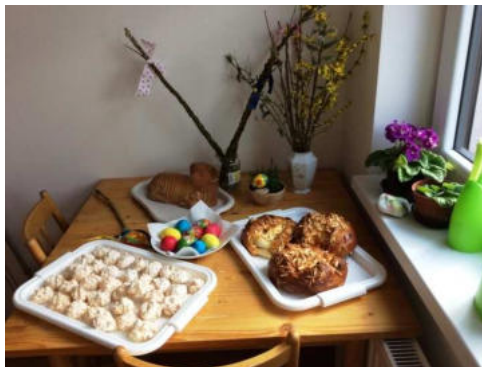



21. 4. 2015

Dne 21.4. 2016 naše skupinka 16 osob shlédla výukový program zaměřený na výrobu tvarohu a sýru. V historických budovách Toulcova dvora jsme se seznamovali s přírodním bohatstvím a na farmě s potřebami hospodářských zvířat.

23. 4. 2015

NGO Market 2014

Společná prezentační účast se zástupci krajské organizace SPMP na 15. ročníku veletrhu neziskovek pořádaném Nadací Forum 2000 tentokrát v prostorách Fóra Karlín v Praze 8.



30. 4. 2015

Každým rokem se s posledním dubnovým dnem stává stále oblíbenější tradicí tzv. **pálení čarodějnic**, které má své prameny již v dávné historii. Ani my jsme nezůstali zpět a náležitě tento den oslavili - jak jinak než čarodějnický. V rytmu bubnů, při zpěvu a při hře na kytaru jsme vítali jaro a vyháněli zimu. A kdo momentálně nezpíval, tak si pochutnával na vlastnoručně upečeném špekáčku.



8. 5. 2015

Tento den jsme se zúčastnili zábavné soutěže plné tajenek pro velké i malé v pořadu **Cibulkova zábavná tajenka** televize Barrandov. Pořadem nás provedl Aleš Cibulka, tento díl pořadu byl speciální - charitativní. Modrý klíč byl hostem zpěváka a muzikálového herce Tomáše Trapla, který zde tvořil dvojici s Danielou Šinkorovou.



Ač nevyhráli, Modrý klíč nepřišel zkrátka. Vítěznou dvojicí v tomto díle byla herečka paní Eva Hrušková a herec Jan Přeučil, kteří svoji finanční výhru rozdělili mezi nadaci Dobrý Anděl a naše zařízení Modrý klíč.

Oba jsou dobrými anděly. **Děkujeme.**



16. 5. 2015

Dne 16.5.2015 jsme si udělali malou botanickou **exkurzi do rozkvetlého Průhonického parku**. Azalky i rododendrony už sice nebyly v plném květu, ale i přesto jsme si mohli prohlédnout celou paletu barev a radovat ze slunečného dne.



22. 5. 2015

Zahradní slavnosti se zúčastnili uživatelé služeb, jejich rodiny, pracovníci Modrého klíče, podporovatelé, zástupci úřadů i samospráv, další hosté ze spřátelených sociálních organizací a známé osobnosti českého kulturního života. Popřát hodně úspěchů do dalších let přišly i Sestry Havelkovy.





Slavnost Modrého klíče se konala u příležitosti 23. výročí zahájení provozu. Program dne zahrnoval:

- Slavnostní poděkování sponzorům a partnerům Modrého klíče.
- Prezentace realizovaných služeb denního a týdenního stacionáře, chráněných pracovišť, programů fyzioterapie a balneoterapie a projektů spolufinancovaných ze Strukturálních fondů EU.
- Vystoupení uživatelů služeb Modrého klíče a mnohá další překvapení.
- Součástí slavnosti bylo také každoroční vyhlášení ceny Zlatý Bohouš. Plně si ji zasloužili paní Hana Findejsová, paní Naďa Machalová a pan Miroslav Procházka.



Slavnost Modrého klíče dne 22. 5. 2015 sponzorovali:

Agrimex a.s.	občerstvení
Ag foods Group, a.s.	přístroj na míchání nápojů
APETITTO – Šnajdr s.r.o.	občerstvení
Bidwest Czech republic s.r.o.	občerstvení
Catteya Jesenice u Prahy	květiny
Centrální, a.s. (centrála Praha)	občerstvení
manželé Machalovi z Hodonína	vinné nápoje
manželé Veškrnovi	občerstvení
Modrá pyramida stavební spoř. a.s.	zakoupení ozvučovací techniky
Nestlé Česko s.r.o.	občerstvení
pan Procházka Miroslav - MP Print	tisk obálek
paní Bartáková Zuzana	výpomoc
paní Findejsová Hana	fotomateriál
pekárna Kabát - FEES, spol. s r.o.	občerstvení
písníčkář pan Pavel Volodkovič	autorské písně pro Modrý klíč
Racia - manželé Marešovi	pekárenské výrobky
Smetanová cukrárna	občerstvení
Starbuck Coffee Company	občerstvení - káva

23. a 24. 5. 2015

Dny otevřených dveří Modrého klíče

jsou každoročně pořádány u příležitosti výročí zahájení provozu. V roce 2015 se dveře Modrého klíče otevřely pro všechny zájemce již po třídvacáté, a to po oba dny v sobotu i neděli vždy od 10⁰⁰ do 16⁰⁰ hodin. Sobotu 23. 5. opět zpestřil celodenní program tentokrát již **3. ročníku festivalu sborového zpěvu SVĚT HUDBY, SVĚT PRO VŠECHNY.**

Dále po oba dny připravená nabídka pro návštěvníky zahrnovala občerstvení, diskuse, individuální konzultace, možnost videoprojekce, seznámení s novými projekty MK a Výroční zprávou MK za rok 2014, volný

pohyb po areálu MK nebo prohlídku s průvodcem, prodejní výstavu výtvarných a rukodělných prací žáků i dospělých uživatelů služeb, prodej odborné literatury.

Festivalový den 23. května 2015

Stejně jako první dva ročníky festivalu sborového zpěvu i ten letošní vítal rozzářené sluníčko. Spolu s ním se zahájení ujal za pořadatele festivalu ředitelka Modrého klíče paní Milana Remarová a programová ředitelka festivalu paní Petra Kohoutová a za partnerskou městskou část Prahu 12 účastníky a diváky přivítal zástupce paní starostky Robert Králíček. Jako zastupitel Magistrátu hlavního města Prahy pozdravil festival bývalý starosta Prahy 12 pan Petr Prchal, který stál u zrodu festivalové tradice a nad prvními dvěma ročníky převzal záštitu, a popřál festivalu mnoho dalších úspěšných let.



Záštitu nad třetím ročníkem festivalu sborového zpěvu „Svět hudby, svět pro všechny“ převzala paní starostka Městské části Praha 12 PhDr. Danilea Rázková. Všem účinkujícím sborům v průběhu festivalového dne předal Pamětní list s drobným upomínkovým dárkem za Městskou část Prahu 12 radní pan Milan Marušík. V závěru festivalu poděkoval všem přítomným návštěvníkům festivalu, účinkujícím a také organizátorům za atmosféru plnou radosti, krásy, přátelství, hudby a spontánního tance.







Takto velká akce by se nemohla uskutečnit bez vložené energie pořadatelů, nadšení vystupujících a mnoha forem podpory partnerů festivalu. Je třeba znovu poděkovat za finanční podporu **Městské části Praha 12**, jejíž grant na podporu kulturních aktivit činil pro festival 34.000,- Kč a dále **paní starostce Daniele Rázkové** za převzetí záštity nad festivalem, **zástupci starostky panu Robertu Králíčkovi** za zahajovací slovo festivalu a **panu radnímu Milanovi Marušíkovi** za celodenní reprezentaci městské části a komunikaci se sbory.

O spokojenost vystupujících i návštěvníků se zasloužili také pracovníci **Starbucks Cofee**. Celý výtěžek z prodeje lahodných a voňavých nápojů a dalších dobrot věnovali na podporu festivalu a rozvoje aktivit lidí s mentálním a kombinovaným postižením. Dobrotami pro účinkující přispěla „domácí“ modřanská firma **Nestlé Česko**, dlouhodobý partner Modrého klíče. O svlažení hrdla malých i velkých zpěváků se postarala firma **PEAL a.s.**, také dlouhodobý partner Modrého klíče, která věnovala účinkujícím do připravených balíčků nápoje.

Stejně jako v prvních dvou ročnících podpořila i 3. ročník festivalu sborového zpěvu „**Svět hudby, svět pro všechny**“ **Modrá pyramida stavební spořitelna**.

Tato akce podporující komunitní setkávání občanů nejen Prahy 12, setkávání lidí různých věkových kategorií, lidí, kteří svou zájmovou činností rozdávají dobrou náladu, lidí s handicapem i bez handicapu je radostným setkáním a velkou benefiční akcí. Podpora **Nadace život umělce** umožnila účast i mimopražským souborům.





23. 6. 2015

Modrý klíč již podruhé hostil setkání pěstounských rodin Prahy 4. Setkání proběhlo na zahradě Modré klíče a zúčastnilo se ho na 110 osob. Pro děti byla připravena zábavná forma muzikoterapie, o tu se starala skupina Timber Music, která připravila program spočívající v zapojení dětí do didaktických her, v rámci tzv. sociální rehabilitace.



12. 9. 2015

Pouliční festival **Braník sobě** - uvolněné sousedské setkání plné kultury, kulinařského umění, hudby a nechyběl tu ani stánek dílen Modrého Klíče, který se moc líbil organizátorům i návštěvníkům.

3. 10. 2015

Jedeme v tom spolu a Modřanský jarmark
Třetí ročník sportovně relaxačního odpoledne pro rodiny, přátele a zájmové skupiny „Jedeme v tom spolu“ kolmo, na kočárku, koloběžce, na vozíku ale i pěšky proběhl v sobotu 3. 10. 2015. Akce se konala v rámci týdne mobility a trasa vedla z Městské části Praha Libuš do Městské části Praha Modřany a byla zakončena Modřanským jarmarkem, kde jsme měli svůj prodejní stánek.



22. 9. - 9. 10. 2015

Během měsíců září a října jsme sledovali rozmanitou barevnost tohoto ročního období a přitom sbírali přírodniny a radovali z plodů naší zahrádky. Výsledkem naší snahy vznikla **podzimní výstava Modroklíčníci sobě**, která potěšila nejen oči, ale i další smysly: Hmat, čich a hlavně chuť.



29. 11. 2015

Otvíráme Advent modrým klíčem.

První adventní neděle na pozemku a v prostorech modřanské barokní chlouby **Viničního domku**, Chuchelská ulice 6/1, Praha - Modřany. Na programu rozsvěcení stromku, prodej výrobků dílen, zahájení výstavy Betlémů, ochutnávka domácích dobrot, hudební překvapení a dobrá nálada.



3. 12. 2015

Adventní koncert

se opět uskutečnil ve **Lhoteckém kostele Panny Marie Královny Míru** (Ve Lhotce 36, Praha 4 – Lhotka) a byl spojený s **vernisáží prodejní výstavy obrazů tvůrců z dílen Modrého klíče**. Vernisáž výstavy proběhla v 17 hodin a výstava se těšila **velkému zájmu návštěvníků kostela po celou dobu trvání do ledna 2016**.

O pořádání benefičního koncertu informovaly **Noviny městské části Prahy 12**, kde sídlí nezisková organizace **Modrý klíč**. Ke sváteční a příjemné atmosféře koncertu přispělo podávání tradičního vánočního punče, kávy, čaje s rumovou příchutí, prodejní výstava obrazů a prodej výrobků z dílen Modrého klíče.

Partnerem koncertu již tradičně byla **Modrá pyramida stavební spořitelna, a.s.** Místa v centrální lodi kostela se zaplnila návštěvníky.





V programu vystoupil **Sbor Modrého klíče se svými hosty**. V komponovaném úvodním představení spoluúčinkovali uživatelé sociálních služeb Modrého klíče navštěvující hudební a rytmický kroužek.



Dalším vystupujícím byl soubor **Michal Hromek Consort**. Repertoár, který soubor interpretuje, vychází vedle původní tvorby z dědictví evropského baroka a renesance a také z hudby lidové. V současné době je jádrem souboru trio, které vedle kytaristy a původce repertoáru **Michala Hromka** tvoří flétnista **Jakub Klár** a multiinstrumentalista **Daniel Mikolášek**. Jako hosty si soubor přizval zpěvačku **Petru Kohoutovou** a violistu a houslistu **Matěje Kroupu**. Vystoupení představilo album adventní a vánoční hudby z Čech, Moravy, Anglie i Francie, které soubor vydal pod názvem „**Andělové jsou zpívali**“.



6. 12. a 13. 12. 2015

Vždy od 13 hodin proběhly **Adventní nedělní odpoledne v Galerii Modrého klíče** s tvůrčí dílnou, kulturním programem, tradičními vánočními zvyky, milými hosty a domácimi dobrotami.



11. 12. 2015

UDĚLENÍ CENY MĚSTSKÉ ČÁSTI PRAHA 12

Výbor pro kulturu ZMČ Praha 12 na základě návrhů místostarosty Zbyňka Boublíka a radní Lenky Vedralové doporučil udělení ceny městské části Praha 12 PaedDr. Ivě Cichoňové a organizaci Modrý klíč, o. p. s., zastoupené Ing. Mgr. Milanou Remarovou.

Zastupitelstvo městské části Praha 12 jednomyslně rozhodlo dne 24. listopadu o udělení ceny, a to zcela zaslouženě. Ke slavnostnímu předání došlo v pátek 11. prosince ve Viničním domku za účasti místostarostů Roberta Králíčka a Zbyňka Boublíka, radního Milana Marušíka a veřejnosti.



17. 12. 2015

Vůně perníčků a jehličí, příjemné melodie koled, výzdoba a připomínka blížících se Vánoc takřka na každém kroku. Tak vítá všechny příchozí v době adventu na **Vánočním jarmarku** Modrý Klíč o.p.s. Po ukončení jarmarku a po prohlídce prostor školy si mohli návštěvníci posedět v jednotlivých třídách či dílnách. Návštěvu mohli též zakončit nákupem milých drobností v prodejních stáncích, které byly součástí našeho venkovního jarmarku. A že bylo opravdu z čeho vybírat. Široký sortiment výrobků zahrnoval ozdoby z perníku, látky, drátků, korálků i proutí, keramiku, adventní věnce a spoustu dalšího. Nesměl chybět tradiční vánoční punč a káva od sponzorů Starbucks, což bylo občerstvení, které dokreslilo pohodovou předvánoční náladu.



MODRÝ KLÍČ VÁS ZVE NA
Tradiční vánoční jarmark,
KTERÝ SE USKUTEČNÍ VE ČTVRTEK 17. PROSINCE 2015.
PROGRAM

- Slavnostní zahájení na zahradě Modrého klíče ve 14 hodin
- Vystoupení Sboru Modrého klíče a hudebního kroužku
- Výstava betlémů a tematických prací výtvarného kroužku
- Prodej kalendářů a výrobků dílen chráněných pracovních míst
- Malé občerstvení včetně ochutnávek tradičního cukroví a vánočního punče
- Koledy, dobrá nálada a přátelská setkání
- Od 17 hodin vernisáž výstavy ČAS VÁNOC v Galerii Modrého klíče. V úvodu zazpívá Karel Richard Marinov.

TĚŠÍME SE NA SETKÁNÍ S VÁMI.

Modrý klíč o.p.s., Smolkovská 362/2, Praha 4 - Komořany



AKCE V GALERII MODRÉHO KLÍČE V ROCE 2015



Naše galerie je otevřena v pracovní dny od 8 do 15 h a v době konání veřejně přístupných akcí. Přijďte na vernisáže každý třetí čtvrtek v měsíci od 17 h.

Pravidelné střídání výstav výtvarných prací klientů Modrého klíče a profesionálních výtvarníků inspiruje všechny zúčastněné k další tvorbě a přináší mnoho radosti z nových setkání. Vernisáže každý třetí čtvrtek v měsíci jsou otevřeny jak uživatelům služeb, jejich rodinám, tak i široké veřejnosti.

V roce 2015 zde proběhly tyto akce:

15. 1. 2015

Vnitřní světy IV.

Výtvarnice **Miloslava Borová** narozená v Broumově dnes žije, pracuje a sní v Praze 12 - Cholupicích, občas však i v oblacích a na jiných planetách....

Studovala uměleckou sklářskou školu - obor brusička skla, a zpočátku se věnovala spíše geometrickým tvarům a vlastní práci se sklem.

Počátkem 90. let svůj vnitřní svět reflektovala pomocí grafiky, později vznikly obrazy malované temperami a dnes pracuje s olejovými barvami. Získává tak více prostoru pro zachycení vnitřních prožitků a vizí...

Poslední výstava jejích děl byla nazvaná **Vnitřní světy III** a konala se v roce 2013 v Praze.



19. 2. 2015

V pohodě



Další samostatná výstava umělce, který již 5 let tvoří v Modrém klíči. **Dušan Dvořák** maluje krásné obrázky na hedvábí. Ve svých obrazech zpracovává rozličná témata od romantických zákoutí pražských uliček, přes technické produkty až po obrazy ze života lidí a zvířat. Vždy však svým originálním pohledem s dávkou milého nadhledu a přítomné lásky.

19. 3. 2015

Hedvika a Lucie

Dvě ženy, dvě generace, matka a dcera. Tato kombinace však není postavená jen na rodičovském základu. Každá z nich našla ve svém životě samu sebe v umění. Ve zdánlivě odlišném, a přesto je neplánovaně spojilo dohromady i v profesním životě.

Hedvika se celý život věnuje výtvarnému umění, které však nepodléhá žádnému směru. Tvoří spontánně z jakýchkoliv materiálů, které mezi sebou kombinuje. Jelikož její výtvarný cit nemá daleko k profesionálnímu líčení, našla své uplatnění také jako vizážistka a vlasový mág při spolupráci se svou dcerou Lucí, která vystudovala VOŠ fotografie a reklamní tvorby. Lucie je ambiciózní fotografka, která se snaží kvalitně fotit nejen profesionální modelky, ale také zájemce o rodinné foto. Největší zálibu našla v uměleckém a módním portrétu.



16. 4. 2015

Fotografie

Výstava představila práce autorů z Modrého klíče. Bok po boku se prezentovala díla fotografů z řad uživatelů služeb tak personálu, díla našich renomovaných modroklíčových autorů, ale i autorů, kteří své fotografie ukázali veřejnosti poprvé.

K životnímu jubileu jednoho z autorů přišel popřát i kamarád Modrého klíče písničkář **Pavel Volodkovič**.

21. 5. 2015

Radosti a strasti

Galerie Modrého klíče tentokrát představila výstavu kreseb a maleb, která měla svoji premiéru v centru Prahy v CAFE ALTERNATIF v březnu 2015. Nabízí tak příležitost všem, kteří nestihli navštívit tuto výstavu.

Práce stejně zdařile zachycují prchavé okamžiky běžné v životě lidí bez rozdílu věku, víry či postižení. Osobitý a originální projev autorů s mentálním postižením nás obohacuje o nové vnímání reality a o umělecké hodnoty, které zasáhnou každého diváka.



18. 6. 2015

Barvy

Autorka představovaného cyklu „Barvy“ Markéta Fidlerová malovala od útlého dětství. Ač původně vystudovala ekonomickou školu, ve svých 40 letech se začala intenzivně vzdělávat v oboru „Kresba, malba, grafika“ v kurzech, ateliérech malířů a na Středočeské konzervatoři na Praze 5. Absolvovala řadu vlastních i společných výstav. Její práce jsou zastoupeny i v zahraničí – Slovensko, USA, Austrálie. Svými obrazy přispěla i do posledních dvou ročníků aukce Konta bariéry. Je vdaná a s manželem žije v Modřanech.

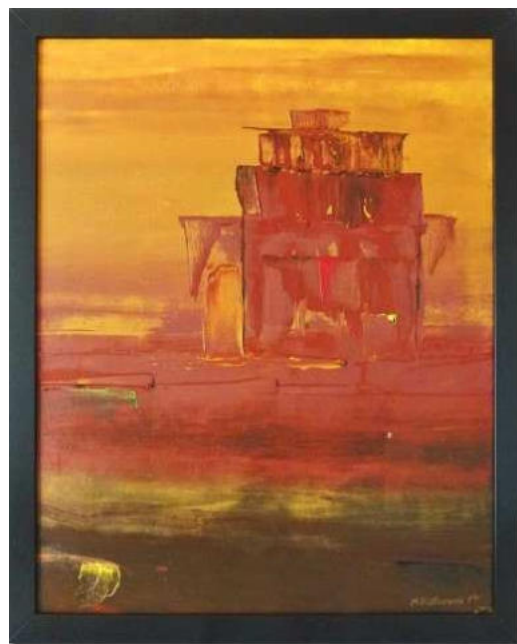

16. 7. 2015

Chválíme léto

Další tematická výstava z děl modroklíčovských výtvarníků. Veselé i romantické obrázky nám připomněly čas dovolených, odpočinku, slunce, cestování a letních romantických lásek. Vernisáž zpestřilo společné bubnování pod širým nebem na zahradě MK1 pod vedením uměleckého vedoucího hudebně taneční skupiny Sueneé **Jana Sueneé Marka**.

Jakub Javůrek: Letní lenošení

17. 9. 2015

GAPE představuje

Výstava nám nabídla již páté setkání s pracemi studentů výtvarného oboru Střední odborné školy G.A.P.E.

G.A.P.Education s.r.o. - název školy je zkratkou tří slov a identifikuje hlavní vzdělávací oblasti školy: G - grafika, A - animace, P- produkce. Spolupráce školy s Modrým klíčem zasahuje již do více oblastí a na vernisáži bude prostor je představit.

*František Černohorský:
Romeo a Julie*



15. 10. 2015

PRAHA a MADONY

Výstava představila dva soubory obrazů modroklíčových výtvarníků. Základ prvního souboru tvoří obrazy, které se staly předlohou nástěnného kalendáře pro rok 2016. Kolekce těchto obrazů byla koncem listopadu představena v prestižním



Jaromír Hostomský:
Betlémská kapele

podnikatelském klubu GOLEM v centru Prahy, kde byl zahájen i prodej kalendářů.

Druhý soubor byl připravován pro výstavu v Kostele Panny Marie Královny Míru ve Lhotce v Praze 4.

Námětem byly historické Madony a opět v originálním vidění a výtvarném zpracování výtvarníků z Modrého klíče. Zahájení výstavy v kostele proběhlo 3. 12. u příležitosti konání benefičního koncertu Adventního klíčení pro Modrý klíč.

Jakub Javůrek:
Madona s dítětem

19. 11. 2015

Dotek světla

Počátky výtvarného projevu **Miro Marka** byly ovlivněny vnímáním přírody kolem meandrů středního toku řeky Nitry. Do citlivé paměti se vryly nezapomenutelné tvary vrb, olší, topolů a vlnící se obilná pole.

Odborné vzdělání započal Střední uměleckoprůmyslovou školou v Bratislavě. Pak následovalo studium scénografie na Divadelní fakultě v Praze, po kterém se zabýval hlavně tvorbou plakátů, piktogramů, designem hraček a tvorbou herního prostoru pro děti. Je žákem prof. Oldřicha Smutného, kterému vděčí



Miro Marko: Rajská zahrada

nejen za trpělivé a láskyplné formování výtvarného projevu, ale i za několikaleté přátelství.

Významným zdrojem pro jeho tvorbu je studium Bible. Snaží se o zachycení vnitřního pocitu, dojmu, či přesvědčení. Cílem Markovy práce není zobrazit, ale připomenout, že je i to, „co oko nevidělo a ucho neslyšelo“. Vzbudit asociace uložené ve vědomí a podvědomí pozorovatele.

17. 12. 2015

Čas vánoc

Tato výstava se stala **ohlédnutím za čtvrtým rokem provozu Galerie Modrého klíče**, svátečním setkáním příznivců výtvarného umění s výtvarníky, kteří v Galerii Modrého klíče vystavovali. Znovu jste tak vedle sebe mohli vidět práce talentovaných výtvarníků z Modrého klíče a profesionálů s mezinárodní reputací. Vzájemná inspirace a radost z tvorby obohacuje tak autory i návštěvníky.



Jiří Funk: Ježíš

Projekt JEDEN SVĚT 2015

vedení tvůrčích dílen a prezentace výtvarných prací byl hrazen grantem odboru kultury MČ Prahy 12, MČ Praha Libuš a prodejem obrazů.

Příjmy:

grant odboru kultury MČ Prahy 12	35 000 Kč
grant odboru kultury MČ Prahy Libuš	14 000 Kč
prodej obrazů	1 824 Kč
Celkem	50 824 Kč

Náklady:

kancelářský materiál	1 621 Kč
materiál ostatní	5 823 Kč
pomůcky	20 380 Kč
DOPP	20 600 Kč
DOPČ	2 400 Kč
Celkem	50 824 Kč

3. ročník festivalu pěveckých sborů „Svět hudby, svět pro všechny“

Příjmy:

grant odboru kultury MČ Prahy 12	34 000 Kč
dary	6 055 Kč
tržby z prodeje	946 Kč
Modrá pyramida	20 000 Kč
Celkem	61 001 Kč

<u>Náklady:</u>	
potraviny	3 953 Kč
materiál drobný	3 394 Kč
sanitace stojanů na vodu	1 812 Kč
DHV - ozvučení	18 475 Kč
pronájem inventáře	15367 Kč
technické zabezpečení akce	18000 Kč
Celkem	61 001 Kč

Závěrem

Na závěr přijměte všichni, kteří jste Modrý klíč podpořili, naše poděkování. Děkujeme za finanční prostředky, materiální dary, bezplatné služby, slevy při nákupu zboží, zadávání práce do dílen, spolupráci, za pozitivní myšlenku, zkrátka za vše, co podporuje rozvoj lidí s handicapem a přibližuje jejich život normálu.

Poděkování patří též celému týmu Modrého klíče, aktivním rodičům uživatelů a samozřejmě také přímo všem uživatelům Modrého klíče.



Podpořte připravené projekty i v roce 2016

- 👉 **Základní provoz Modrého klíče**
Např. obnova nábytkového vybavení, pořízení speciálních pomůcek, povlečení, ručníky, utěrky, osvětlení, elektromateriál, TV, zadávání práce do dílen chráněných pracovních míst ...
- 👉 **Budujeme celoroční bydlení**
Přípravné projektové práce k vybudování domova pro dospělé lidi s mentálním postižením, případně pro společné bydlení uživatele s mentálním postižením a jeho rodiče,...
- 👉 **Rekonstrukce zahrady pro účely relaxačně-činnostní psychoterapie dětí a mládeže s mentálním a kombinovaným postižením**
Zahradnický materiál, nářadí, zámková dlažba, zahradní nábytek, materiál na vybudování hřiště a herních prvků, altánu...
- 👉 **Zateplení a oprava obvodového pláště dílen včetně povrchu nakládací rampy**
Materiál na zateplení, omítky, barvy na omítky a ocelové konstrukce, zapůjčení lešení, ...
- 👉 **Tepelné čerpadlo pro Modrý klíč o.p.s.**
Zajištění tepelného čerpadla pro výhřev bazénové vody a vody ve whirlpoolu.

Jak nás můžete podpořit?

Formou finančního i věcného daru, zajištěním nebo umožněním prodeje výrobků našich dílen, uspořádáním prezentační výstavy, umístěním pokladničky veřejné sbírky, poskytnutím slevy při nákupu, jednorázovou i pravidelnou pomocí dobrovolníků.

Děkujeme všem podporovatelům.

