

MODRÝ KLÍČ



**VÝROČNÍ ZPRÁVA
ZA ROK 2011**



Podpořte aktivity lidí s mentálním a kombinovaným postižením. Odešlete dárcovskou SMS ve tvaru **DMS MODRYKLIC** na telefonní číslo **87 777**. Cena DMS je 30 Kč, MODRÝ KLÍČ obdrží 27 Kč. **Děkujeme.** Více informací najdete na www.darcovskasms.cz a www.modry-klic.cz.

Modrý klíč – Výroční zpráva za rok 2011

Text © Mgr. Ing. Milana Remarová, Mgr. Radovan Netušil

Grafy a schémata © Mgr. Radovan Netušil, fotografie archiv Modrého klíče a Novin Prahy 12

Grafická úprava © Mgr. Radovan Netušil

Vydalo Nakladatelství Modrý klíč © 2012

Slovo úvodem

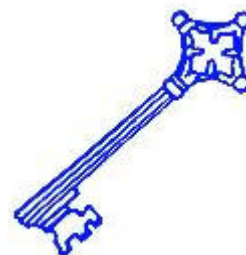

Škola SPMP Modrý klíč (dále jen Modrý klíč) je nezisková nestátní organizace poskytující pracovní rehabilitaci v chráněných dílnách a sociální služby dětem i dospělým lidem s mentálním a kombinovaným postižením. Organizace byla vybudována na principech občanské společnosti z iniciativy rodičů dětí s těžkou formou mentálního a kombinovaného postižení, byla zřízena v roce 1991 na základě stanov Sdružení pro pomoc mentálně postiženým jako samostatný právní subjekt (nyní Společnost pro podporu lidí s mentálním postižením, o.s.).

Modrý klíč v roce 2011 poskytoval zázemí komplexní péče pro 115 uživatelů sociálních služeb a čtyři klienty bez sociální služby. Sociální služby denního stacionáře, týdenního stacionáře a odlehčovací péče byly uživatelům nabízeny v různých formách přizpůsobených druhu a hloubce jejich postižení i jejich věku. Rozvoj těchto forem je veden snahou k maximálně možnému přiblížení života lidí s postižením normálnímu životu jejich vrstevníků. Dětem bylo umožněno vzdělávání na úrovni základní školy speciální a mateřské školy speciální. Pro starší uživatele služeb byl denní program realizován na pracovištích „předprofesní přípravy“ v rámci denního nebo týdenního stacionáře nebo v chráněných dílnách. Kromě výchovně vzdělávacího a pracovního programu pro uživatele služeb bylo v rámci projektu řešeno jejich stravování, doprava, fyzioterapeutické služby a dále poradenská činnost, další vzdělávání pracovníků a edukační program rodinných příslušníků a opatrovníků uživatelů služeb.

Nyní se program zaměřuje na zvyšování kvality poskytovaných služeb, zaměřuje se na pomoc uživatelům s kombinovaným postižením a uživatelům s problémovým chováním, jež je způsobeno jejich omezenou sociální adaptabilitou pro specifické poruchy vnímání, rozumové analýzy situací, předvídatosti apod. Modrý klíč se zabývá novými terapeutickými metodami pomoci těmto lidem.

Projekt Modrý klíč řeší danou problematiku v koncepci s celoživotní návazností jednotlivých služeb, s možností jejich vzájemného prolínání v přímé reakci na aktuální potřeby uživatelů služeb. Je vzorem a modelem soudobé moderní péče na světové úrovni.

Každoročně uděluje Modrý klíč výroční cenu Zlatého Bohouše podporovateli, který se v minulém roce nejvíce zasloužil o propagaci myšlenek Modrého klíče. Cena nese jméno prvního podporovatele a velkého bojovníka za obyčejný plnohodnotný život lidí s mentálním a kombinovaným postižením pana Mgr. Bohumíra Šmerhy, který v lednu 2002 opustil tento svět. V roce 2011 již desátého Zlatého Bohouše převzala z rukou držitelů devátého ročníku pana Petra Hány, paní Zlatuše Rybářové a paní Dáši Henslové nová držitelka paní PhDr. Hana Vaněčková.

Výroční zpráva, kterou Vám předkládáme, je koncipována tak, aby shmula problematiku, kterou se Modrý klíč zabývá, zhodnotila občanskou situaci, za jaké jsou nabízené služby poskytovány a na kterou musí Modrý klíč reagovat.

Motto letošní Slavnosti Modrého klíče zní: „VENITE ET APERIETUR VOBIS“ (PŘIJĎTE A BUDE VÁM OTEVŘENO).

Věříme, že následující řádky Vám dodají odvahy investovat své síly k podpoře PROJEKTU MODRÝ KLÍČ, a tak společně budeme moci rozvíjet započaté dílo.

Obsah



SLOVO ÚVODEM.....	3
OBSAH	5
SPOLEČNOST PRO PODPORU LIDÍ S MENTÁLNÍM POSTIŽENÍM V ČR, O. S. (SPMP)	7
Z HISTORIE PROJEKTU MODRÝ KLÍČ.....	8
PROJEKT MODRÝ KLÍČ	12
STRUKTURA PROJEKTU MODRÝ KLÍČ.....	12
ZÁKLADNÍ INFORMACE O SUBJEKTU ŠKOLA SPMP MODRÝ KLÍČ .	12
ŠKOLA SPMP MODRÝ KLÍČ – DENNÍ STACIONÁŘ.....	14
ŠKOLA SPMP MODRÝ KLÍČ – TÝDENNÍ STACIONÁŘ	15
ŠKOLA SPMP MODRÝ KLÍČ – ODLEHČOVACÍ SLUŽBY	15
PROVOZNÍ VÝDAJE NA SOCIÁLNÍ SLUŽBY V ROCE 2011.....	16
PŘÍJMY NA PROVOZ SOCIÁLNÍCH SLUŽEB V ROCE 2011	17
CHRÁNĚNÉ DÍLNY MODRÝ KLÍČ.....	18
NÁKLADY NA PROVOZ CHRÁNĚNÉ DÍLNY	19
PŘÍJMY NA PROVOZ CHRÁNĚNÉ DÍLNY	19
CELKOVÉ VÝDAJE A PŘÍJMY V ROCE 2011 V ORGANIZACI ŠKOLA SPMP MODRÝ KLÍČ.....	20
PŘÍSPĚVKY DÁRCŮ V ROCE 2011	21
DALŠÍ DÁRCI A PODPOROVATELÉ V ROCE 2011.....	23
ZÁKLADNÍ INFORMACE O SUBJEKTU MODRÝ KLÍČ - ZÁKLADNÍ ŠKOLA SPECIÁLNÍ A MATEŘSKÁ ŠKOLA SPECIÁLNÍ, O.P.S	26
NÁKLADY NA PROVOZ ORGANIZACE MK - ZŠS A MŠS, O.P.S. V ROCE 2011	27
PŘÍJMY NA PROVOZ ORGANIZACE MK - ZŠS A MŠS, O.P.S. V ROCE 2011	28
PŘÍSPĚVKY DÁRCŮ V ROCE 2011	28
MODRÝ KLÍČ V GRAFECH	29
AKCE MODRÉHO KLÍČE V ROCE 2011	30
SPOLEČNÉ AKCE PROJEKTU MODRÝ KLÍČ V ROCE 2011.....	35
BENEFIČNÍ AKCE	38
SPONZORSKÉ AKCE	39
PRODEJNÍ A PREZENTAČNÍ AKCE	41
DALŠÍ AKCE V ROCE 2011	43
DLOUHOLETÁ PARTNERSTVÍ	45
PODPOŘTE PŘIPRAVENÉ PROJEKTY I V ROCE 2012	47

Společnost pro podporu lidí s mentálním postižením v ČR, o. s. (SPMP)



Založení SPMP ČR se datuje do roku 1969. V současné době má více než 8500 členů a působí na tzv. národní úrovni a také na úrovni regionální a lokální. Svě organizační jednotky má ve všech krajích a téměř ve všech bývalých okresech. Za dobu existence Sdružení jsme získali bohaté zkušenosti ze života lidí s mentálním a kombinovaným postižením a jejich rodin.

Sdružení je také poskytovatelem sociálních služeb nejrůznějšího typu. V současné době využívalo více než 450 osob s mentálním a kombinovaným postižením službu v našich zařízeních. SPMP ČR rozvíjí svou činnost též ve spolupráci s dalšími celonárodně působícími organizacemi, neboť je členskou organizací Sdružení zdravotně postižených ČR (SZdP ČR), Národní rady osob se zdravotním postižením ČR (NRZP ČR) a České rady humanitárních organizací (ČRHO).

SPMP ČR rozvíjí intenzivní spolupráci na úrovni mezinárodní. Od roku 1991 je členem celosvětově působící organizace Inclusion International (II), která úzce spolupracuje s OSN. Od roku 2000 je členem evropské asociace lidí s mentálním postižením a jejich rodin Inclusion Europe (IE). V mezinárodních kontaktech SPMP ČR používá název Inclusion Czech Republic (ICZ). V roce 2006 byla otevřena v sídle Sdružení kancelář Inclusion Europe, která převzala práci dříve vykonávanou v Bruselu.

Činnost sdružení se programově zaměřuje na následující oblasti:

- S** ociální začlenění - inkluze
- P** řístup k informacím a ke službám
- O** dstraňování bariér a předsudků
- L** idská a občanská spravedlnost
- E** konomická stabilita
- Č** lověk s těžkým stupněm mentálního postižení
- N** ezávislý způsob života
- O** patrovnictví
- S** ebeobhájci - rozvoj hnutí sebeobhájců
- T** ransformace ústavní péče na komunitní služby

- P** ráva na dospělost
- R** odiny s malými dětmi
- O** rganizační struktura členství

- V** zájemná výměna zkušeností a mezinárodní spolupráce
- Š** kola a celoživotní vzdělávání pro všechny
- E** diční činnost
- CH** ování veřejnosti a práce s médii
- N** ové přístupy a technologie a jejich využití
- Y** ear 2012 - Evropský rok aktivního stárnutí

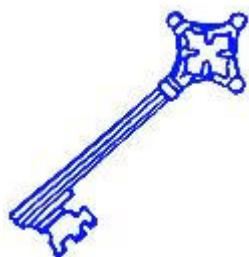

Z historie projektu Modrý klíč

Organizace Škola SPMP Modrý klíč vznikla pod hlavičkou Obvodního výboru Sdružení pro pomoc mentálně postiženým Praha 4 v květnu 1991 se záměrem řešit problematiku lidí s mentálním postižením a koncipovat péči o takto postižené tak, aby reagovala na jejich přímé potřeby a umožnila běžný život jejich rodin.

Modrý klíč vytvořil ucelený model komplexní péče o děti i dospělé občany s mentálním postižením, který zahrnuje veškeré druhy pomoci - od rady při narození dítěte s postižením až po jeho začlenění do společnosti. Projekt je realizován postupně po jednotlivých etapách.

Příčinou vzniku Modrého klíče byla situace v péči o mentálně postižené v Praze v roce 1991, která se vyznačovala přeplněností stávajících státních ústavů. Čekací doba na umístění byla minimálně 10 let a na umístění v Praze nebyla prakticky žádná šance. Lidem s těžším stupněm postižení byl automaticky doporučován celoroční pobyt, přičemž ústavy s celoročním pobytem kromě ÚSP v Praze 4 v Sulické ul. byly mimo Prahu. Koncem osmdesátých let se stupňovala nespokojenost rodičů. Prostor pro jejich aktivitu se však otevřel až po „Sametové revoluci“. Začala vznikat jednotlivá zařízení pro lidi s mentálním postižením, která částečně doplňovala péči v ÚSP.

Dlouhodobé představy o sociálním zařízení nového typu pro děti s těžkým mentálním postižením a kombinovanými vadami v projektu Modrý klíč získaly v květnu 1991 konkrétní podobu. V srpnu Modrý klíč získal právní subjektivitu, 23. října předala poliklinika v Soukalově ulici budovu bývalých jeslí Modrému klíči do pronájmu a okamžitě byla započata rekonstrukce objektu za účelem změny užívání.

V březnu 1992 byl zahájen provoz denního a týdenního stacionáře (kapacita zařízení byla 35 osob s mentálním postižením a kombinovanými vadami, z toho deseti klientům bylo umožněno bydlení od pondělí do pátku).

V září 1993 byl provoz rozšířen o dílnu v hospodářském pavilonu vedlejší mateřské školy. Zde našlo pracovní uplatnění 13 lidí se zdravotním postižením.

V květnu 1995 dílna získala statut chráněné dílny.

Na základě velkého počtu uchazečů o umístění v zařízení Modrý klíč byl v roce 1994 zpracován **rozšiřující projekt**. Tento projekt již také zahrnoval poradenství, zařízení na úrovni mateřské školy, školy, odborné přípravy na zaměstnání, chráněné dílny, chráněné byty a domovy. Modrý klíč od svého vzniku nabízí svou pomoc a své služby lidem s mentálním postižením bez rozdílu hloubky postižení. Proto mezi klienty přibývá těch, kteří byli vyloučeni z jiných zařízení (i státních) právě pro hloubku postižení, nevladatelné chování či agresivitu.

V září 1995 dochází k praktickému rozšíření projektu. Modrý klíč získává do pronájmu další budovu sousední mateřské školy, kde se nyní uskutečňuje praktická výuka dospívajících a dospělých klientů. Postavením zahradního domku, přístavbou a nástavbou hlavního pavilonu Modrého



klíče došlo k uzavření 1. etapy realizace rozšiřujícího projektu Modrý klíč.

V době od ledna do července 1996 bylo přijato dalších 15 osob s mentálním postižením. Od 1. 9. 1996 do 31. 8. 1997 bylo nedílnou součástí Modrého klíče školské zařízení vřazené do sítě škol MŠMT ČR.

Ke dni 1. 1. 1997 měl Modrý klíč v péči 68 klientů.

Dnem 1. 9. 1997 se Modrý klíč rozdělil na dva právní subjekty: Škola SPMP Modrý klíč a Soukromá speciální mateřská škola - nadace Modrý klíč, která byla transformována v roce 1999 na obecně prospěšnou společnost Soukromé speciální školy - Modrý klíč, o.p.s.



V říjnu 1997 Modrý klíč uskutečnil další krok v naplňování rozšiřujícího projektu. Byl zahájen program chráněného bydlení ve dvou bytech (jeden přímo v areálu Modrého klíče a druhý v přilehlém sídlišti) pro klienty s autismem. V lednu 1998 byl zprovozněn další chráněný byt, tentokrát na Jižním městě, a v říjnu 1998 doplnil projekt chráněného bydlení čtvrtý byt na

Vyšehradě. Všechny byty mají společný cíl - vytvořit domov, kde se klient uvolní, odpočine si od všech řízených akcí ze školy nebo z pracoviště, z rehabilitace, z terapií, nezbytných pro jeho celkový psychický i fyzický rozvoj. Klienti zde žijí v malých komunitách s dopomocí asistentů. Asistenti zastupují funkci rodičů a vytvářejí bezpečné zázemí klientů. Podporují samostatnost u těchto lidí, zpřístupňují jim program zájmový i rekreační, zajišťují kvalitní funkčnost domácnosti. Asistenti také podporují styk klientů s rodinou.

V lednu 1999 Škola SPMP Modrý klíč poskytovala služby 90 klientům. Ve stacionáři se klienti zacvičují v oborech zahradnictví, pomocný kuchař, tkalcovství, keramika, práce s kovem a dřevem, sanitářství. Vše je doplněno nezbytnou rehabilitací a individuálními terapiemi. K přirozenému osamostatňování napomáhá prostorové řešení komplexu budov, které má Modrý klíč v pronájmu. Klienti postupně sami přecházejí mezi jednotlivými objekty (důvody jsou různé - donáška obědů, rehabilitace, individuální výuka).

„Přístavba a nástavba chráněných dílen Modrého klíče“ byla zahájena v září 1998 a dokončena v říjnu 1999. Oficiální provoz nových chráněných dílen započal v prosinci 1999. Tato akce umožnila dalším 25 osobám s mentálním postižením najít své místo ve společnosti - uplatnit se na trhu práce - a dále vytvořila pracovní místa pro 5 asistentů chráněných dílen. Celkový počet klientů Modrého klíče se zvýšil na 100 osob.

V červenci 1999 započala další část postupné dostavby areálu školy „Vestavba prádelny do atria v objektu Školy Modrý klíč“. Byla dokončena v roce 2000 a současně umožnila i rozšíření rehabilitačního zázemí MK.

V roce 2001 byla provedena celková rekonstrukce hospodářského pavilonu, který slouží provozu kuchyně.

Koncem roku 2002 se v prostorách rehabilitačního pavilónu začal realizovat projekt „Rekonstrukce a modernizace bazénu a vodního hospodářství ve škole SPMP Modrý klíč“. V roce 2003, 2004 i 2005 se v této akci pokračovalo, ale z finančních důvodů se dokončení posunulo do dalších let a zkušební provoz začal až v květnu 2010.

V prosinci roku 2005 byl zprovozněn po vnitřních úpravách další chráněný byt. Nachází se v areálu zařízení se samostatným vstupem v objektu chráněné dílny a je určen pro komunitu 4 klientů.

O prostupnosti a otevřenosti jednotlivých stupňů školy a o cílevědomém směřování naší práce k osamostatňování klientů a jejich přípravě k možné integraci svědčí skutečnost, že koncem roku 1995 se 2 naši klienti zapojili do normálního pracovního poměru, v roce 1997 se jeden klient přemístil do běžné mateřské školy, v září 1999 se integrovaly 3 děti do běžné pomocné školy, v září 2000 přešly další dvě děti do zvláštní školy, avšak jedno dítě se k nám vrátilo pro neklidné chování, v letech 2002 a 2003 byli další 4 klienti chráněných dílen integrováni do běžného pracovního poměru.

Rok 2006 byl přípravou na realizaci investičního projektu „Modrý klíč – chráněná pracoviště pro lidi s mentálním postižením I., který byl skutečně zahájen dne 30. 10. 2006 za spolufinancování ze Strukturálních fondů EU.

V roce 2007 pokračoval tento investiční projekt a byl úspěšně dokončen dne 31. 8. 2007. Nové prostory byly slavnostně otevřeny 14. září 2007 za přítomnosti mnoha významných hostů v čele s náměstkem ministra pro místní rozvoj panem Ing. Danielem Touškem a starostou MČ Prahy 12 panem Petrem Hánou.

Od 1. ledna 2007 začal platit nový Zákon o sociálních službách, a tak došlo ke změně struktury zařízení Škola SPMP Modrý klíč. Modrý klíč se stal poskytovatelem sociální služby: denní stacionář pro 74 uživatelů služeb, týdenní stacionář pro 27 uživatelů služeb, odlehčovací služby pro asi 15 uživatelů. Dále Modrý klíč provozoval chráněné dílny pro 38 pracovníků se ZPS, vytvořil a provozoval chráněná pracovní místa pro dalších 12 lidí s mentálním postižením a se ZPS. Osm z nich se účastnilo projektu „Modrý klíč – chráněná pracoviště pro lidi s mentálním postižením, provozní etapa“ financovaný Evropským sociálním fondem, státním rozpočtem České republiky a rozpočtem Hl.m.Prahy, který se realizoval od 1.3.2007 do 31.7.2008.

V lednu 2008 Modrý klíč začal přípravné práce na novém investičním projektu **Modrý klíč – centrum vzdělávání pro zaměstnávání lidí s mentálním postižením**, který byl v rámci operačního programu Praha konkurenceschopnost (OPPK) financovaný Evropským sociálním fondem, státním rozpočtem České republiky, rozpočtem HL. m. Prahy a Modrým klíčem a zároveň proběhly přípravné práce projektu Výstavba týdenního stacionáře pro 12 uživatelů služeb. Projekt byl schválen, proběhlo stavební řízení. Projekt výstavby ubytovacích kapacit týdenního stacionáře byl plně hrazen z vlastních zdrojů Modrého klíče. K tomuto účelu byla také směřována Veřejná sbírka Modrého klíče a Dárcovská SMS.

Finanční situace roku 2009 byla velice nestabilní, 5 uživatelů týdenního stacionáře přešlo do celoročních zařízení.

Modrý klíč v roce 2010 dobudoval další speciální pracoviště v rámci stávajících budov. Byl ukončen projekt Modrý klíč – centrum vzdělávání pro zaměstnávání lidí s mentálním postižením. Dále byl ukončen projekt „Vybudování nových ubytovacích prostor týdenního stacionáře“ a přestěhovalo se do nového bydlení 12 uživatelů služeb.



Rok 2011 byl zaměřen na naplnění projektu OPPK a byla předána první zpráva udržitelnosti tohoto projektu. Začátkem roku proběhla rekonstrukce hospodářského pavilonu objektu Smolkova 566 včetně opravy elektroinstalace a střechy. Koncem roku byl splněn záměr doplnit počet uživatelů a zaměstnat potřebný počet pracovníků. Je naplněna kapacita denního stacionáře 88 uživatelů, týdenního stacionáře 27 uživatelů a dalších 5 klientů pokračovalo v Modrém klíči pracovní rehabilitací bez sociální služby.

Modrý klíč má vybudovanou strukturu služeb, které na sebe navazují. Rozsah hloubky postižení uživatelů sociálních služeb poskytovaných Modrým klíčem je v pásmu od středního stupně po hlubokou formu mentálního postižení v kombinaci s tělesným, smyslovým či duševním postižením. Jedna třetina uživatelů je postižena epilepsií. Kromě výchovně vzdělávacího a pracovního programu je v rámci zařízení řešeno stravování, doprava, fyzioterapeutické služby a poradenská činnost. Samostatný projekt tvoří vzdělávání 27 dětí v rámci resortu školství (výuku pro uživatele sociálních služeb zařízení zajišťuje školské zařízení „Modrý klíč – základní škola speciální a mateřská škola speciální, o.p.s.“).

Systém návaznosti jednotlivých sociálních služeb od dětství až po dospělost, který Modrý klíč provozuje, se osvědčil a je vysoce hodnocen odborníky ČR i ze zahraničí.



U příležitosti Mezinárodního dne osob se zdravotním postižením předával ministr zdravotnictví ČR Leoš Heger výroční ceny. Ve Španělském sále Pražského hradu 1. prosince 2011 ocenil i ředitelku Školy SPMP Modrý klíč Milanu Remarovou, a to za práci ve prospěch zdravotně postižených občanů za rok 2011. Součástí akce byl i koncert zrakově postižených umělců a Komorního orchestru Národního divadla pod vedením Petra Vronského.



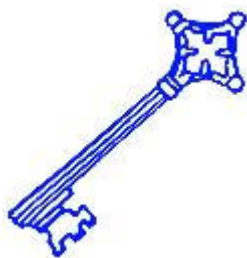

Projekt Modrý klíč

Na Projektu Modrý klíč spolupracují dva právní subjekty. **Škola SPMP Modrý klíč**, registrovaný poskytovatel sociálních služeb denního stacionáře, týdenního stacionáře a odlehčovacích služeb pro uživatele s mentálním popř. kombinovaným postižením. Denní program denního a týdenního stacionáře je zajišťován ve speciálně upravených a vybavených učebnách. Pracovní rehabilitace pracovníků **chráněných dílen** probíhá v pracovních dílnách, v ateliérech kovové bižuterie, textilních technik a keramiky. Ubytování týdenního stacionáře je organizováno formou společného bydlení komunity 12 osob a dále v 5 samostatných bytech.

Kapacita pro rok 2011 byla 88 uživatelů denního stacionáře a 27 uživatelů týdenního stacionáře. V roce 2011 pro 42 dospělých uživatelů zajišťoval Modrý klíč pracovní uplatnění a 27 dětí bylo vzděláváno ve školském zařízení **Modrý klíč – základní škola speciální a mateřská škola speciální, o.p.s.**

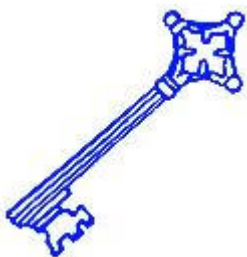

Struktura projektu Modrý klíč

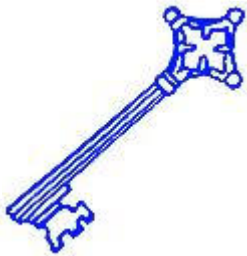
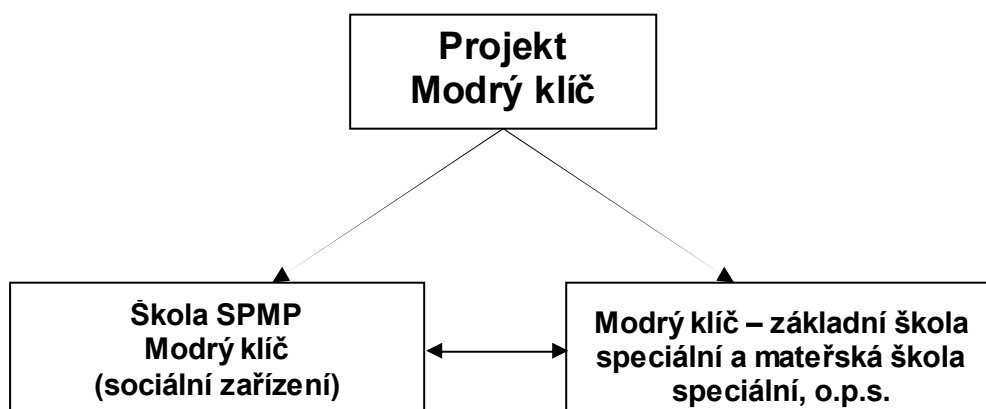

Základní informace o subjektu Škola SPMP Modrý klíč

Sídlo: Praha 4, Smolkova 567/2, PSČ 142 00

Číslo registrace: právní subjekt „Škola SPMP Modrý klíč“ byl zřízen na podkladě stanov Sdružení pro pomoc mentálně postiženým (dnes Společnost pro podporu lidí s mentálním postižením, o.s., dále jen SPMP) schválených Ministerstvem vnitra České republiky pod č. VSP/1-3724/90-R, změna stanov byla vzata na vědomí dne 25. 11. 2009.

IČO: 41192109

Bankovní spojení: Česká spořitelna 69439329 / 0800

☎, FAX: 241 714 255
E-mail: modryklic@modry-klic.cz
www.modry-klic.cz

☎: 241 715 375

Zařízení „Škola SPMP Modrý klíč“ je samostatný právní subjekt, (v právních věcech vystupuje svým jménem a nese odpovědnost z nich vyplývající). Škola SPMP Modrý klíč je organizační jednotka občanského sdružení SPMP.

Cílová skupina

Děti, mládež a dospělí s mentálním postižením, popřípadě kombinovaným postižením.

Finanční zabezpečení projektu

Zdrojem finančních prostředků jsou státní, obecní dotace a granty na základě zpracovaných projektů (dosud není právní nárok), příspěvky uživatelů, sponzorské finanční či materiální dary, vlastní výdělečná činnost.

Personální zabezpečení

V zařízení MK pracují pracovníci v sociálních službách - odborní asistenti, pedagogové, sociální pracovníci, fyzioterapeuti, administrativní, provozní a vedoucí pracovníci.

Členové poradního sboru v roce 2011

ředitelka MK	Ing. Mgr. Milana Remarová
zástupce ředitelky MK	Mgr. Radovan Netušil
zástupce ředitelky MK ZŠS a MŠS, o.p.s.	Mgr. Petra Odstrčilová
vedoucí denního a týdenního stacionáře	Zdeňka Kapicová
vedoucí odlehčovací služby	Jitka Prokopová
vedoucí chráněných dílen MK	Martina Sojková
vedoucí fyzioterapie	Monika Babická
vedoucí sekretariátu	Olga Bugárová
hospodářka a vedoucí kuchyně	Alexandra Škodová
vedoucí technického úseku	Michal Veselý

Členové Rady rodičů v roce 2011

předseda: Ing. Kamil Vašák
další členové: paní Babická, pan Buráň,
MUDr. Červenková, paní Javůrková, paní Kapicová,
paní Kurková, paní Bartošová, pan Dvořák.



S hlubokým zármutkem oznamujeme, že nás na sklonku roku 2011 opustil dlouholetý člen Rady rodičů a podporovatel Modrého klíče pan Ivo Buráň.



Škola SPMP Modrý klíč – denní stacionář



Denní stacionář ke konci roku 2011 naplnil kapacitu 88 uživatelů služeb. Nabízel uživatelům služby v různých formách přizpůsobených druhu a hloubce postižení a jejich věku. Dětem ve věku povinné školní docházky bylo poskytováno vzdělávání na úrovni základní školy speciální, starší uživatelé měli možnost denní program realizovat na pracovištích tzv. předprofesní přípravy nebo chráněných dílen. Kromě výchovně vzdělávacího a aktivizačního programu zabezpečoval denní stacionář uživatelům stravování, dopravu, fyzioterapeutické služby a poradenskou činnost.

Posláním služby denního stacionáře je prostřednictvím poskytovaných sociálních služeb a cestou podpory rozvoje samostatnosti lidí s mentálním a kombinovaným postižením přibližovat způsob jejich života způsobu života běžné, věkově srovnatelné populace.

Cílem služby DS tedy je další rozvoj a osamostatňování lidí s mentálním a kombinovaným postižením, pro jehož realizaci zabezpečujeme:

- podporu a spolupráci při plánování individuálních cílů uživatelů v jednotlivých oblastech rozvoje, jejich realizaci a vyhodnocování,
- podporu při strukturaci času,
- podporu při volbě vhodných pracovních činností,
- podporu a pomoc při nácviku jednoduchých pracovních postupů a osvojování si pracovních dovedností,
- podporu a pomoc při udržování a dalším rozvoji dříve nabytých znalostí,
- podporu zájmových aktivit zapojením do zájmových kroužků,
- podporu při komunikaci a navazování vztahů s vrstevníky.

Provoz a program denního stacionáře v roce 2011 zajišťovalo 21 pracovníků přímé péče (pedagogové, asistenti, asistenti fyzioterapie, fyzioterapeuti), sociální pracovníce, 4,5 přepočtených pracovních úvazků vedoucích a administrativních pracovníků, 6 hospodářských pracovníků.

Všichni noví zaměstnanci procházeli intenzivním školením tak, aby ke svým morálním kvalitám a profesním znalostem získali teoretické i praktické znalosti a dovednosti pro specifickou práci s uživateli s mentálním a kombinovaným postižením.

Škola SPMP Modrý klíč – týdenní stacionář

Týdenní stacionář měl v roce 2011 kapacitu 27 a po celý rok byla udržena beze změny.

Služba poskytuje uživatelům kompletní stravování 5x denně, ubytování blížící se běžnému domácímu prostředí, fyzioterapeutické služby, denní aktivizační program na pracovištích předprofesní přípravy.

Uživatelům je poskytnutá podpora při zajištění chodu domácnosti, při běžném úklidu, při hospodaření s penězi včetně pomoci s nákupy a běžnými pochůzkami, zajištěná pomoc při vyřizování osobních záležitostí, podpora při zájmových aktivitách, kulturních a společenských akcích, pomoc při využívání běžně dostupných služeb a informačních zdrojů a při dalších aktivitách podporujících sociální začleňování osob s mentálním a kombinovaným postižením.

Posláním služby týdenního stacionáře je podpořit proces osamostatňování lidí s mentálním a kombinovaným postižením vytvářením optimálního zázemí pro nácvik života mimo rodinu při zachování rodinných vazeb.

Cílem služby týdenního stacionáře je proces osamostatňování osob s mentálním a kombinovaným postižením, pro který zabezpečujeme:

- podporu při komunikaci a navazování vrstevnických vztahů mezi uživateli,
- podporu při organizování času s důrazem na vymezení času pro aktivizaci a relaxaci,
- nácvik činností souvisejících s vedením domácnosti,
- rozvoj zájmů mj. formou návštěv kulturních a společenských akcí,
- nácvik chování v různých společenských situacích,
- nácvik využívání verbálních a alternativních způsobů komunikaci při vyřizování osobních záležitostí,
- nácvik práce s informacemi,
- nácvik samostatného pohybu a orientace ve vnitřním i venkovním prostředí, včetně využívání prostředků MHD.

Provoz a programovou náplň týdenního stacionáře v roce 2011 zajišťovalo 15 pracovníků přímé péče (asistenti, pedagogové, fyzioterapeut), sociální pracovníce, 2 vedoucí a administrativní pracovníci, 2 hospodářští pracovníci.

Škola SPMP Modrý klíč – odlehčovací služby

Odlehčovací služba přizpůsobená druhu a hloubce postižení uživatele a jeho věku je formou sociální služby, která pomáhá uživatelům, jejich zákonným zástupcům a opatrovníkům řešit náročné situace v době, kdy nejsou poskytovány sociální služby v základních provozech denního a týdenního stacionáře, a to převážně formou víkendových pobytů.

Posláním odlehčovací služby je zabezpečit uživatelům individuálně nastavené sociální služby v době, kdy tyto nejsou poskytovány v denním a týdenním stacionáři a zákonní zástupci a opatrovníci nemohou dočasně

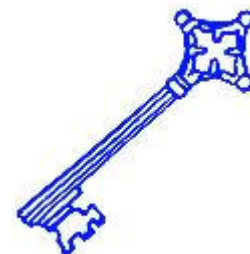
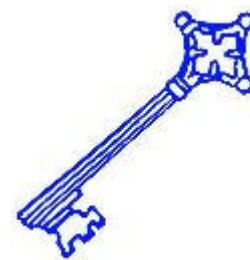

z různých důvodů uživatelům potřebnou péči poskytovat (např. regenerace sil pečujících osob, předcházení syndromu vyhoření, krizové situace,...).

Cílem odlehčovací služby je především realizace víkendových pobytů, při které zabezpečujeme:

- stravování, ubytování a fyzioterapeutické služby,
- program přizpůsobený potřebám konkrétních uživatelů sestávající převážně ze zájmových a volnočasových aktivit, který se podobá víkendovému rodinnému životu.

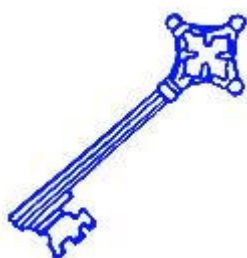

Provozní výdaje na sociální služby v roce 2011

Neinvestiční druh finančních nákladů	denní stacionář	týdenní stacionář	odlehčovací služby
<i>materiálové včetně DHIM</i>	Kč	Kč	Kč
materiál kancelářský	80 185	42 957	0
odpisy HIM a NIM	192 504	311 384	34 055
pohonné hmoty	173 654	25 880	0,00
potraviny	654 190	562 415	24 581
ostatní materiál	430 450	391 061	27 764
celkem	1 530 983	1 333 697	86 400
<i>nemateriálové</i>			
cestovné	8 076	0	0
energie	1 202 286	942 028	26 409
opravy a udržování	618 996	636 949	0
celkem	1 829 358	1 578 977	26 409
<i>služby</i>			
nájemné	1 969	231 899	0
výkony spojů, internet	175 737	204 445	1 276
právní a ekonomické služby	219 000	280 200	41 500
školení, kurzy, supervize	127 616	34 678	400
jiné ostatní služby	408 956	187 532	8 497
celkem	933 278	938 754	51 673
<i>daně a poplatky</i>			
celkem poplatky	11 252	7 595	2 672
<i>mzdy zaměstnanců</i>			
mzdy pracovníků	6 341 887	4 340 635	77 341
DOPP	248 850	204 690	138 400
DOPČ	57 542	202 820	165 680
celkem	6 648 279	4 748 145	381 421
<i>odvody</i>			
zdr.+ soc. pojišt. pracovníků	2 031 501	1 566 138	25 242
zdr. a soc. poj k DPČ	19 564	58 368	41 732
ostatní odvody - kooperativa	19 567	19 567	0
celkem	2 070 632	1 644 073	66 974
celkem neinvestiční výdaje	13 023 782	10 251 241	615 549

Příjmy na provoz sociálních služeb v roce 2011

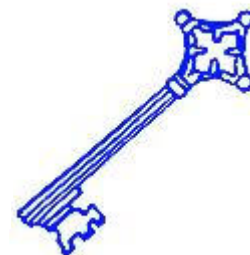

podporovatel	denní	týdenní	odlehčovací
	stacionář	stacionář	služby
	Kč	Kč	Kč
MPSV ČR	6 706 000	4 688 000	350 000
Magistrát hl.m. Prahy soc.	1 983 300	2 171 800	0
Magistrát hl.m. Prahy zdrav.	175 000	170 000	0
ÚP HMP	144 211	169 200	0
příspěvky uživatelů	3 367 343	2 746 258	181 930
MČ Praha 1	20 822	19 193	9 985
MČ Praha 2	41 331	48 669	10 000
MČ Praha 4	100 000	0	0
MČ Praha 6	0	20 000	0
MČ Praha 11	20 022	9 978	0
MČ Praha 12	0	40 000	0
MČ Praha Zličín	0	20 000	0
sponzorské dary + nadace	259 702	20 000	24 055
vlastní hospodářská činnost	206 051	128 143	39 579
celkem	13 023 782	10 251 241	615 549

Závěr auditu financování sociálních služeb:

Na základě výše uvedeného se ke způsobu účtování a použití dotace pro rok 2010 identifikované v úvodu této zprávy poskytnuté Ministerstvem práce a sociálních věcí České republiky příjemcem dotace, Školou SPMP Modrý klíč, vyslovujeme

bez výhrad.

Byly odděleně vedeny finanční prostředky dotace a analytická evidence všech účetních případů vztahujících se k dotaci. Účetnictví příjemce dotace bylo vedeno ve všech významných ohledech podle zákona č. 563/1991 Sb., o účetnictví a v souladu s prováděcími předpisy k tomuto zákonu pro vedení účetnictví organizací, u kterých není hlavním předmětem činnosti podnikání, ve znění platném pro rok 2010. Prostředky z dotace byly použity v souladu se schválenou žádostí příjemce dotace a Rozhodnutím MPSV ČR o poskytnutí dotace a platnou metodikou MPSV ČR pro poskytování dotace ze státního rozpočtu poskytovatelům sociálních služeb pro rok 2010 v oblasti podpory poskytování sociálních služeb. Ověřili jsme, že ve Finančním vypořádání neinvestiční dotace pro rok 2010 včetně tabulkových komentářů i ve Zprávách o realizaci sociální služby za rok 2010 zpracovaných příjemcem dotace byly uvedeny pravdivé a skutečnosti odpovídající údaje.

Audico s. r. o., Na Václavce 34, 150 00 Praha 5
oprávnění Komory auditorů ČR číslo 056

Audico s.r.o.

Na Václavce 34/1324, 150 00 Praha 5
DIČ: CZ41196945
Tel.: 251 561 719

(4)

Ing. František Budař, auditor
oprávnění KA ČR č. 0553



Chráněné dílny Modrý klíč

Chráněné dílny Modrý klíč byly vybudovány dle zákona o zaměstnanosti a poskytují pracovní rehabilitaci dospělým lidem s mentálním postižením a se změněnou pracovní schopností. Mnozí z nich také využívají sociální služby denního nebo týdenního stacionáře v zařízení Škola SPMP Modrý klíč. První dílna pro 13 osob se ZPS je v provozu od září 1993. Tato dílna získala statut chráněné dílny 1. května 1995. Vzhledem k tomu, že přibývalo žadatelů o pracovní rehabilitaci v chráněné dílně, rozhodl se Modrý klíč toto pracoviště rozšířit. Za přispění Úřadu práce hl. m. Prahy, Magistrátu hl. m. Prahy a mnoha sponzorů se podařilo rozšířit kapacitu a otevřít další dvě chráněné dílny. Chráněná dílna má kapacitu 38 osob se ZPS, o které se stará osmičlenný kolektiv asistentů.

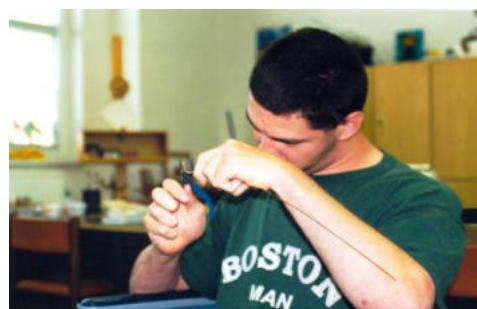

Předmětem činnosti jsou montážní, kompletační a balicí práce nenáročné z hlediska spotřeby energií, vybavení a kvalifikovanosti pracovní síly. Pracovníci dílen se středním a těžším stupněm postižení potřebují delší dobu na zpracování, mají nižší pracovní výkon a nižší schopnost dlouhodobé koncentrace. Chráněné dílny umožňují poskytovat pracovní rehabilitaci v době od 7 do 15 hodin, kdy je základní pracovní úvazek doplněn potřebnou sociální službou včetně nabídky zájmových aktivit či ozdravných pobytů v přírodě.

Jedním ze základních principů fungování chráněné dílny bylo poznání, že nejnáročnější na zajištění provozu je zabezpečení trvalé práce pro handicapované osoby. To vyžaduje od zadávající firmy pochopení dané problematiky, ochotu hledat nová řešení a důvěru ve schopnosti kolektivu chráněné dílny. Od chráněné dílny pak spolehlivost, určitou míru přizpůsobivosti a dobrou organizaci práce, kde se klade důraz na kvalitní zaškolování pracovníků.

U všech pracovníků je možné sledovat rozvoj pracovních schopností, samostatnosti a určité sociální orientace. Samozřejmě podle typu a hloubky postižení jsou vytvářeny úměrné nároky na práci, která je rozdělována tak, aby všichni okusili pocit úspěšnosti a společenské prospěšnosti. Již se také podařilo několik pracovníků chráněné dílny zapojit do běžného pracovního poměru.

CHRÁNĚNÁ DÍLNA MODRÝ KLÍČ nabízí své služby všem firmám i podnikatelům

- **kompletace a odbavení poštovních zásilek**
- **etiketování výrobků**
- **kompletace, balení, třídění, skládání**
- **jakékoliv další jednoduché manuální práce, dílčí operace**

Chráněné dílny jsou oprávněny poskytovat náhradní plnění povinného podílu zaměstnanců se ZPS podle zákona 1/91 § 24.

Náklady na provoz Chráněné dílny Školy SPMP Modrý klíč v roce 2011

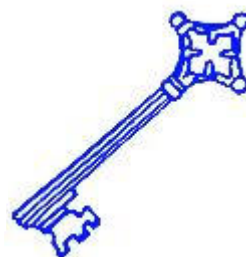

Neinvestiční druh finančních prostředků		
<i>materiálové včetně DHIM</i>		<u>44 738</u> Kč
z toho		
	kancelářský materiál	22 828 Kč
	ostatní materiál	21 910 Kč
<i>nemateriálové</i>		<u>163 747</u> Kč
z toho		
	energie	163 747 Kč
	služby	188 301 Kč
z toho		
	reprografické práce	97 800 Kč
	výkony spojů, internet	22 436 Kč
	poštovné	4 907 Kč
	právní a ekon. služby	61 200 Kč
	ostatní služby	1 325 Kč
<i>mzdy zaměstnanců</i>		<u>2 589 592</u> Kč
z toho		
	mzdy asistentů CHD.	1 564 348 Kč
	mzdy ZPS CHD	1 025 244 Kč
<i>odvody</i>		<u>760 456</u> Kč
z toho		
	zdr.+ soc. pojišt. asistentů	507 456 Kč
	zdr.+ soc. pojišt. ZPS CHD	252 522 Kč
celkem náklady		3 746 834 Kč

Příjmy na provoz Chráněné dílny Školy SPMP Modrý klíč v roce 2011

ÚP hl. m. Prahy dotace na CHD	1 265 000 Kč
ÚP hl. m. Prahy zákon 435/2004 Sb., § 78	1 249 776 Kč
Vlastní hospodářská činnost	1 008 457 Kč
Ostatní výnosy	256 521 Kč
ÚP hl.m. Prahy vratka 2009 CHD	-32 920 Kč
celkem příjmy	3 746 834 Kč

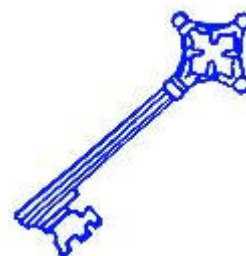

Závěrem

Modrý klíč je vysoce hodnocen zahraničními odborníky nejen pro kvalitně poskytované služby, ale i pro uskutečňovanou osvětu ovlivňující celospolečenské klima a napomáhající integraci osob s postižením.

Na závěr přijměte všichni, kteří jste Modrý klíč podpořili, naše poděkování. Děkujeme za finanční prostředky, materiální dary, bezplatné služby, slevy při nákupu zboží, zadávání práce do dílen, spolupráci, za pozitivní myšlenku, zkrátka za vše, co podporuje rozvoj lidí s handicapem a přibližuje jejich život normálu.

Poděkování patří též celému týmu Modrého klíče, aktivním rodičům uživatelů a samozřejmě také přímo všem uživatelům Modrého klíče.

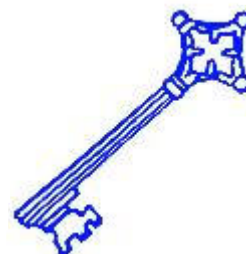

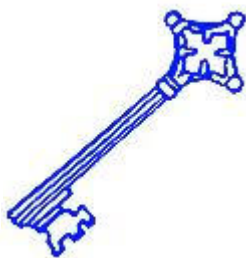

Celkové výdaje a příjmy v roce 2011 v organizaci Škola SPMP Modrý klíč

Výdaje v roce 2011	31 122 522 Kč
Příjmy v roce 2011	31 066 728 Kč
Hospodářský výsledek za rok 2011 je ztráta	- 55 795 Kč
Účetní odpisy	3 459 543 Kč

Rehabilitační pobyt pro rodiny s postiženým členem rodiny v Říčních lázních Jizerka v Novém Vestci

Rehabilitační programy jsou zaměřeny na rozvoj sociálních kontaktů, integraci mezi zdravou populací, rozvoj samostatnosti a na rozvoj sportovních dovedností.

Rehabilitační pobyt proběhl ve dnech 16.7. – 30.7. 2011.

Celkově vynaložené náklady na projekt 110 750 Kč



Příspěvky dárců v roce 2011

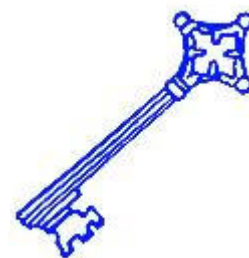

Finanční dary v roce 2011:

Aeroservis s r.o	10 000 Kč
Arcidiecézní charita Praha	9 170 Kč
2N telekomunikace a.s. zaměstnanci	2 000 Kč
Cetron	19 000 Kč
Comfero s.r.o.	7 000 Kč
Čeps, a.s.	100 000 Kč
Elkov elektro a.s.	10 000 Kč
Festo s r.o.	15 000 Kč
iDomino, a.s.	20 000 Kč
Interpharma Praha, a.s.	50 000 Kč
KH servis spol. s r.o.	25 000 Kč
Modrá pyramida stavební spořitelna, a.s.	300 000 Kč
Modrá pyramida stavební spořitelna, a.s.- zaměstnanci	23 872 Kč
Motorkáři KPA	5 000 Kč
Nadace České spořitelny, a.s.	30 000 Kč
Nadace Dětský mozek	20 000 Kč
Nadace OKD	101 205 Kč
Nestlé Česko s.r.o.	45 000 Kč
pan Bartuš Andělín	1 500 Kč
pan a paní Buráňovi	10 000 Kč
pan Jung Tomáš	4 300 Kč
pan Čmakal Jiří	1 200 Kč
pan Havránek Petr	3 000 Kč
pan Hmčárek Marek	20 000 Kč
pan Huml Luboš	20 000 Kč
pan Huml Vladimír	20 000 Kč
pan Kašper Rastislav	6 000 Kč
pan Kuda	500 Kč
pan Kudrnáč Jiří	1 000 Kč
pan Kusák Vlastislav	12 000 Kč
pan Maier Nikolas	100 Kč
pan Marek Roman	1 000 Kč
pan Neškrabal Radek	65 200 Kč
pan Netušil Radovan	2 500 Kč
pan Pavelka Miloslav	20 000 Kč
pan Pinkas Jiří	2 000 Kč
pan Prchal Petr	1 000 Kč
pan Radník Lubomír	3 500 Kč
pan Šálek Cyril	2 000 Kč
pan Šťáhlavský Petr	5 000 Kč
pan Štěpina Pavel	5 000 Kč
pan Vašák Kamil	28 307 Kč
pan Veškna Jan	200 000 Kč
pan Vlasák Tomáš	10 000 Kč
pan Znamenáček Václav	3 572 Kč
paní Červenková Magdaléna	4 000 Kč
paní Hánová Hana	2 000 Kč
paní Husáriková Jindra	21 000 Kč

paní Jandová Hana	1 000 Kč
paní Langová Hana	2 000 Kč
paní Lefnerová Jitka	3 000 Kč
paní Lupínková Miloslava	1 000 Kč
paní Malá Božena	10 000 Kč
paní Neumannová Marie	100 Kč
paní Olivová-Nezbedová Libuše	10 000 Kč
paní Podkovičáková Miroslava	5 000 Kč
paní Škodová Alexandra	2 000 Kč
paní Remarová Milana	13 300 Kč
paní Tomášová Marta	20 000 Kč
Peal a.s.	15 000 Kč
Public History	20 000 Kč
Ravikon s.r.o.	10 000 Kč
SUDOP Praha a.s.	15 000 Kč
celkem	1 178 471 Kč

Veřejná sbírka v roce 2011:

DMS	2 214 Kč
Květinka, o.s.	22 259 Kč
pokladnička Billa Sofijské nám., Praha 12	17 183 Kč
pokladnička Billa Labe, Praha 12	5 728 Kč
pokladnička FOTO M	10 008 Kč
pokladničky Galerie Břehová	1 871 Kč
pokladnička Kadeřnictví Žufčák	660 Kč
pokladnička Kaufland Česká republika v.o.s. (Vypich)	31 790 Kč
pokladnička Modrý klíč	2 665 Kč
pokladnička Rudolfinum	1 146 Kč
pokladnička Skanská	3 412 Kč
Nadace Život umělce	6 000 Kč
Prodej vstupenek na benefiční koncerty	34 300 Kč
úroky	18 Kč
Celkem	143 594 Kč

Materiální dary a služby v roce 2011:

2N telekomunikace a.s.	ústředna	76 548 Kč
Bedřich Chroust – Chrupa	mytí oken	80 000 Kč
Sardegna Travel s.r.o.	3 židle	10 394 Kč
D.J.Pres s.r.o.	občerstvení	993 Kč
pan Kusák Vlastislav	kopírka	10 000 Kč
pan Pavlík Petr	televize	1 000 Kč
pan Trapl Tomáš	Benefiční koncert	25 000 Kč
paní Findejsová	fotomateriál	15 810 Kč
paní Petra Kohoutová	Benefiční koncert	25 000 Kč
Primalex a.s., Břasy	barvy	8 000 Kč
Pfeiffer Vacuum Austria GmbH	kopírka	1 000 Kč
OBI ČR s.r.o. provoz. Modřany	forničky, vánoční strom	1 057 Kč
Rotary klub Praha, Staré Město	polohovací postel	24 055 Kč
Sdynamic	kurz	4 900 Kč
Nadace Charty 77	Fiat Ducato Combi	524 029 Kč

Prostředky z veřejné sbírky a další dary byly použity v roce 2011 na bezbariérový přístup do prostor týdenního stacionáře v areálu MKII.



1. Hlavní vstup do zádveří týdenního stacionáře



2. Bezbariérový vstup do zahrady z obytné části týdenního stacionáře



3. Bezbariérové propojení se vstupem do budovy chráněných dílen

Situační plán

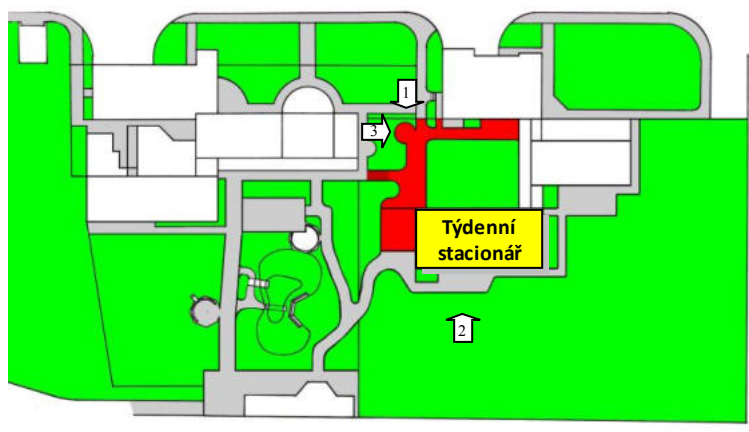

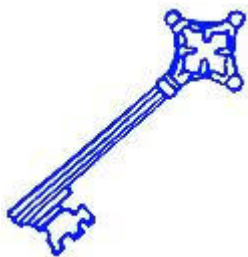

Další dárci a podporovatelé v roce 2011

Dary materiální, provozní a služby v roce 2011 poskytly:

ASM spol. s r.o.	servis PC, tiskáren
Audico, s.r.o.	sleva auditu
Eclisse ČR	opravy posuvných dveří
Modrá pyramida stavební spořitelna, a.s.	kalendáře Modrého klíče, reportáž
OBI ČR s.r.o. provozovna Modřany	vánoční strom
OTKA sdružení podnikatelů	mytí oken a čištění kobereců v MK
paní Daniela Jeníčková	prodej výrobků
paní Petra Kohoutová	organizační zajištění benefičních koncertů, prodej vstupenek
paní Jílková Magdalena	garant fyzioterapie MK
paní Nováková Zdeňka	kancelářské nůžky 1 746,-Kč
paní Pardo Tatjana	matrace
paní Varmužová Marta	obývací stěna
pan Vašák Kamil	propagační tašky Modrý klíč
pan Volodkovič Pavel	píseň o Modrém klíči
Sklo Petr	skleněné výrobky
společnost Atius s.r.o.	zprostředkovávání poj. smluv
Tompex, a.s.	revitalizace zahrady

Velkou pomocí pro Modrý klíč je pomoc rodičů a dalších členů rodin uživatelů služeb (p. Bartošová s dcerou, p. Bílek, p. Grym, p. Jarošíková se synem, p. Kilián, p. Kodet, p. Krkošková, p. Kusák, p. Medřický, p. Nováková se synem, p. Světlíková, p. Pivoňková, p. Prchalová, p. Sopr, p. Šebesta, p. Štěpina, p. Tesárek, p. Veselý, p. Voltr se synem, man. Babických, rodina Javůrkova, Popkova, Kyliánova, Vachtlova) **na brigádách ve dnech pro Modrý klíč a pracovníků Modrého klíče na akcích jako jsou Dny otevřených dveří, kde pracují jako dobrovolníci bez nároku na mzdu.**

Významné slevy v roce 2011 poskytly společnosti:

Autoškola 7 s.r.o.	při školení řidičů
Kaš, spol. s r.o.	při servisu kopírek
OBI Česká republika s r.o., prov. Modřany	při nákupu spotř. zboží
Tauer Elektro, a.s.	při nákupu myčky

Zdravotní péči zabezpečovali v roce 2011:

MUDr. Červenková, MUDr. Janotová, MUDr. Pilinová, MUDr. Sixtová, MUDr. Tomášek, MUDr. Uskoba, MUDr. Veselý

Dobrovolnické akce pořádali v roce 2011:

Starbucks Coffee Company - dvě brigády pracovníků na zahradě Modrého klíče



Slavnost Modrého klíče 2011 sponzorovali:

Apetitto - Šnajdr	občerstvení
Cikas, spol. s r.o.	květiny
manželé Machalovi	vinné nápoje
manželé Veškrnovi	dort
Modrá pyramida stavební spořitelna, a.s.	reportáž
MP Print	tisk obálek
Nestlé Česko s.r.o.	občerstvení
P+K s.r.o.	občerstvení
paní Findejsová	fotomateriál
paní Kačabová	dort
Racia	pekárenské výrobky
Smetanová cukrárna	občerstvení
Šnaidr s.r.o.	občerstvení
pekárna Kabát	občerstvení
pekárna Uran	občerstvení
Nowaco Czech Republic s.r.o.	občerstvení
Centrál Praha, s.r.o.	občerstvení
zelenina, ovoce Pešek	občerstvení

Organizace zadávající práci do chráněné dílny v roce 2011:

<i>Firma</i>	<i>Druh zakázky</i>
2N Telekomunikace a.s.	novoročenky
ABB s.r.o.	novoročenky, kompletace tiskovin
Alianz pojišťovna, a.s.	dárkové balíčky
AV Profil, s.r.o.	novoročenky
Bláha s.r.o.	novoročenky
BSC Praha, spol. s r.o.	novoročenky
Clifford Chance LLP	novoročenky
Correct Interior - Natuzzi	kompletace katalogů
Český institut pro akreditaci, o.p.s.	novoročenky
FELIX DOMUS a.s.	kompletace katalogů
Festo s.r.o.	kompletace katalogů
Firma Školník s r.o.	novoročenky
FS HOTEL PRAGUE, s.r.o.	přání
Fox hunter s.r.o.	dárkové zboží
I.N.Global - reklamní agentura	malované tašky
iDomino a.s.	novoročenky
Interpharma Praha a.s.	Obrázky, kalendář
Paní Daniela Jeníčková	novoročenky
Koh-i-noor, a.s.	kompletace sponek patentek
KOMTERM, a.s.	novoročenky
Modrá pyramida stavební spořitelna, a.s.	autorská díla
Office line Boué spol. s r.o.	kompletace tužek
PANAMETRIA CZ s.r.o.	novoročenky
PFEIFFER VaCuuum AustriaGmbH – org.sl.	novoročenky
Podlahy Liška, s.r.o.	novoročenky
Production Team, s.r.o.	dárkové balíčky
Progrant s.r.o.	novoročenky
REDA a.s.	dárkové balíčky
Sofis a.s.	novoročenky
Starbucks Coffee Company	novoročenky
Vinland a.s.	dárkové zboží

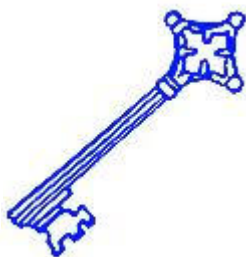

Základní informace o subjektu Modrý klíč – základní škola speciální a mateřská škola speciální, o.p.s.

Sídlo: Praha 4, Smolkova 567/2, PSČ 142 00

IZO: 600 000 231

IČO: 25 765 710

Číslo registrace: 314/97 – A

Zahájení provozu školského zařízení: 1. 9. 1996

Bankovní spojení: Česká spořitelna, č.ú. 70886329 / 0800

☎, FAX: 241 714 255

☎: 241 715 375, 241 711 927

E-mail: modryklic@modry-klic.cz

Modrý klíč – základní škola speciální a mateřská škola speciální, o.p.s. doplňuje Projekt Modrý klíč tím, že umožňuje vzdělávání dětem sociálního zařízení na úrovni základní školy a mateřské školy speciální. Školské zařízení bylo zařazeno do sítě MŠMT ČR od 1. 9. 1996. Do 31. 8. 1997 bylo vedeno jako nedílná součást Modrého klíče pod hlavičkou sdružení SPMP.

Na základě požadavku MŠMT ČR bylo nutné školské zařízení oddělit a vytvořit nový právní subjekt s novým názvem. Rozhodli jsme se pro nadaci a vznikl nový název - Soukromá speciální mateřská škola - nadace Modrý klíč. Tato mateřská škola se stala plně samostatným právním subjektem, (v právních věcech vystupuje svým jménem a nese odpovědnost z nich vyplývající).

Na základě § 35 odst. 3 zákona č. 227/1997 Sb., o nadacích a nadačních fondech došlo 2. 11. 1998 k transformaci nadace na obecně prospěšnou společnost „Soukromé speciální školy - Modrý klíč, o.p.s.“.

Od září 1999 jsou „Soukromé speciální školy - Modrý klíč, o.p.s.“ vřazeny do sítě škol ČR. S novým školským zákonem došlo v roce 2006 k další změně názvu, a to na již v úvodu uvedený: „Modrý klíč – základní škola speciální a mateřská škola speciální, o.p.s.“

Finanční zabezpečení školského zařízení

Zdrojem finančních prostředků je státní dotace od MŠMT ČR, příspěvky Školy SPMP Modrý klíč, sponzorské finanční nebo materiální dary.

Správní rada:

Mgr. Radovan Netušil
Martina Sojková
Zdenka Kapicová

Dozorčí rada:

Ing. Kamil Vašák
Mgr. Nila Orlická
Marie Javůrková

Personální zabezpečení k 1. 9. 2011

ředitelka školy
zástupkyně ředitelky školy

Ing. Mgr. Milana Remarová
Mgr. Petra Odstrčilová

Ve škole dále pracují speciální pedagogové, asistenti pedagoga, fyzioterapeuti.

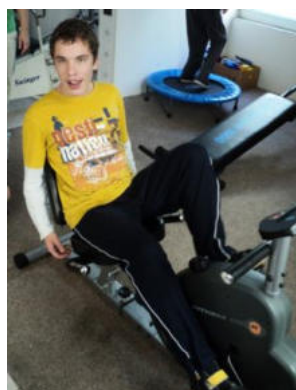

Náklady na provoz organizace Modrý klíč - základní škola speciální a mateřská škola speciální, o.p.s. v roce 2011

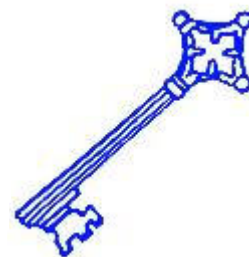

Neinvestiční druh finančních prostředků materiálové včetně DHM

knihy	2 408,00 Kč
kancelářský materiál	20 570,00 Kč
materiál ostatní drobný	3 753,00 Kč
pomůcky	50 317,00 Kč
DHM	24 655,00 Kč

služby

poplatky	3 691,00 Kč
poštovné	1 086,00 Kč
výkony spojů	3 546,90 Kč
účetnictví, mzdy	42 000,00 Kč
kurzy, školení	8 300,00 Kč
oprava, údržba	7 900,00 Kč

odvody

zdr.+ soc. pojišt. 10 přep. zam.	777 026,00 Kč
zákonné pojištění - Kooperativa	9 596,00 Kč

mzdy zaměstnanců

mzdy zaměstnanců přep.	2 292 000,00 Kč
DOPČ	39 800,00 Kč
DOPP	65 310,00 Kč
celkem neinvestiční finanční prostředky	3 351 958,90 Kč

Příjmy na provoz organizace Modrý klíč - základní škola speciální a mateřská škola speciální, o.p.s. v roce 2011

dotace Magistrát hl. m. Prahy	3 349 700,00 Kč
jiné ostatní výnosy	0,00 Kč
úroky	482,60 Kč
dary	2 240,00 Kč
celkem příjmy	3 352 422,00 Kč

Zisk ve výši 463,70 Kč je použit na další provozní období.

Příspěvky dárců v roce 2011

Finanční dary v roce 2011:

Soroptimist klub Praha	2 240,00 Kč
------------------------	-------------

Závěry z INSPEKČNÍ ZPRÁVY (Č.j. ČŠIA - 439/11A)

Celkové hodnocení školy

Škola si od minulé inspekce udržuje vysokou kvalitu vzdělávání žáků. Vykazuje a dále rozvíjí náležité předpoklady pro úspěšné naplňování všech svých vzdělávacích programů. ŠVP odpovídá zásadám a cílům školského zákona i rámcovému vzdělávacímu programu. Poradenské služby jsou naplňovány v rámci komplexní péče a přispívají k celkové nadstandardní kvalitě nabízených služeb.

Individuální vzdělávací plány a jejich rozpracování do měsíčních plánů jsou příkladné. Vzdělávání žáků se vyznačuje vysoce profesionálním individuálním a empatickým přístupem pedagogů a diferenciací učiva dle potřeb a možností žáků. Týmová spolupráce pedagogů a pracovníků sociálních služeb v rámci komplexní péče o žáky-klienty je příkladná.

Přívětivé, estetické prostředí a vstřícné klima přispívá k pozitivním vzájemným vztahům mezi žáky a učiteli i bezpečnému prostředí pro vzdělávání.

Ředitelka školy vykonává činnost v souladu se zákonnými normami a na vysoké úrovni. Vedení školy rozvíjí velmi četné a vzájemně prospěšné vztahy s organizacemi.

Škola využívá efektivně finanční prostředky přidělené ze státního rozpočtu.

Pro účely zvýšení dotací podle § 5 zákona č. 306/1999 Sb., o poskytování dotací soukromým školám, předškolním a školským zařízením, ve znění pozdějších předpisů, je právnická osoba vykonávající činnost školy celkově hodnocena jako nadprůměrná.

Modrý klíč v grafech

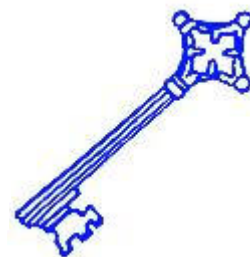

a) Počty klientů v jednotlivých letech

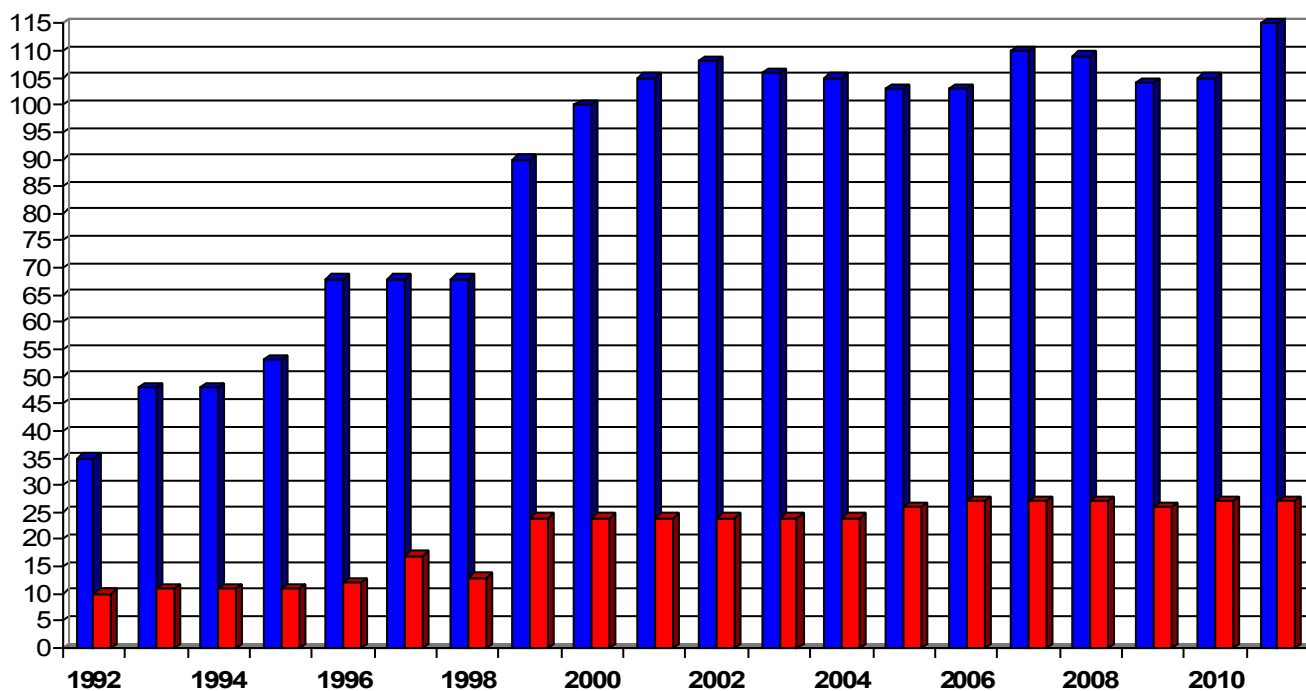

b) Aktuální počet klientů podle místa trvalého bydliště (leden 2012)

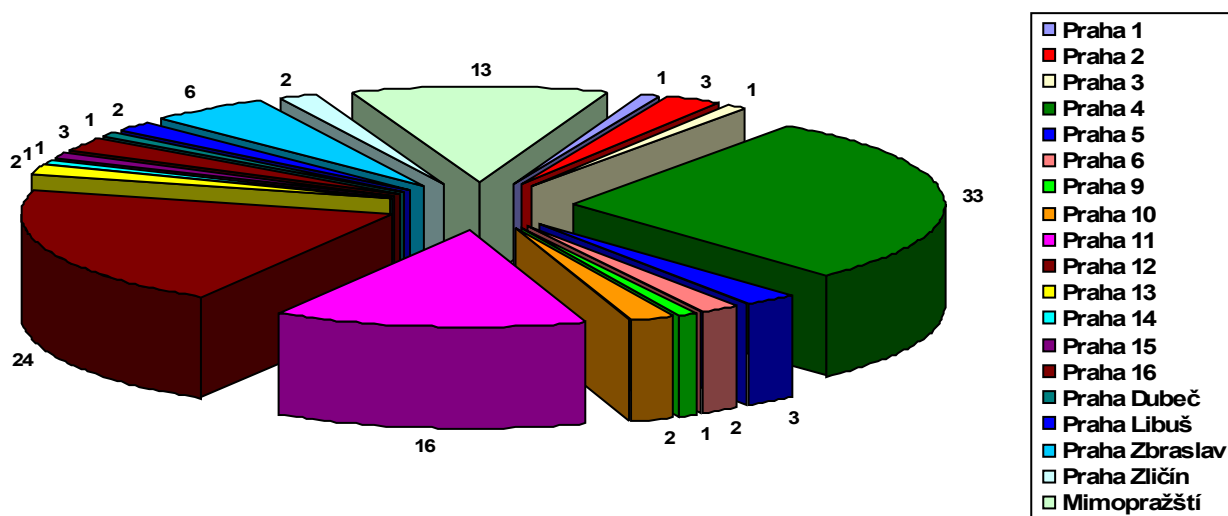

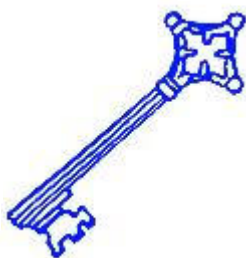

AKCE MODRÉHO KLÍČE V ROCE 2011



Naše galerie je otevřena v pracovní dny od 8 do 15 h a v době konání veřejně přístupných akcí. Přijďte na vernisáže každý třetí čtvrtek v měsíci od 17 h.

Pravidelné střídání výstav výtvarných prací klientů Modrého klíče a profesionálních výtvarníků inspiruje všechny zúčastněné k další tvorbě a přináší mnoho radosti z nových setkání. Vernisáže každý třetí čtvrtek v měsíci jsou otevřeny jak uživatelům služeb, jejich rodinám, tak i široké veřejnosti.

V roce 2011 zde proběhly tyto akce:

20. 1. 2011 Martina CHLOUPA (*1976)

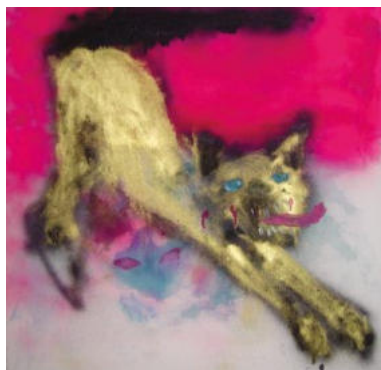

Agresivní kočka

Pražská malířka a sochařka Martina Chloupa je absolventkou Akademie výtvarných umění v Praze. Její dílo je zastoupeno ve sbírkách Národní galerie v Praze a v řadě soukromých sbírek a vystavuje v České republice i v zahraničí. Patří k nastupující mladé generaci současných výtvarných umělců, a tak její vyjadřovací prostředky odpovídají „intermediálním“ požadavkům doby a mají široký záběr od malby přes fotografii až po trojrozměrný objekt z neklasických materiálů, jakým je třeba latexová guma.

Těžisko tvorby Martiny Chloupy přesto spočívá v expresivní výrazové malbě, využívající klasické techniky i experimentu s materiály, jako je například písek, popel. Výstava připravená pro Modrý klíč představí její poslední práce menších a středních formátů.

17. 2. 2011

Jan Dvořák (*1959)

Jaroslav Picka (*1978)

Luděk Veškrna (*1977)

- fotografie

Prchavé okamžiky dnů všedních i svátečních viděné očima uživatelů služeb Modrého klíče skrze objektiv vlastního fotoaparátu.

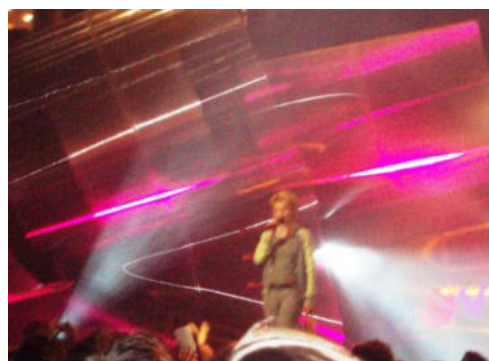

Jaroslav Picka: Barvy koncertu

17. 3. 2011 Petr KOŽÍŠEK (*1972)

Petr Kožíšek pochází z Karlových Varů, ale žije a tvoří v Praze. Je absolventem pražské AVU a má za sebou dlouhý výčet výstav v Čechách i zahraničí. Mimo jiné vystavoval ve významných prostorách, jako jsou Veletržní palác Národní galerie v Praze, Rudolfinum, Wannieck Gallery nebo Dům umění v Brně.



Doménou Petra Kožíška jsou obrazy, tvořené originální technikou lití barvy na plátno, připomínající postup lití medu na krajíc chleba s máslem. Ve své tvorbě se zaměřil především na figuru, ale blízké jsou mu také autorsky pojímaná zátíší a expresivní abstrakce. Pro Modrý klíč je připravena výstava, představující jeho malířskou tvorbu a drobné objekty.

21. 4. 2011

Jaromír Hostomský (*1955)

Jakub Jarošík (*1977)

**Veronika Pivoňková (*1979) –
obrazy**

Autoři tvoří v Chráněných dílnách Školy SPMP Modrý klíč.

Výstavy: 2005, 2006, 2007 - Galerie Oliva, 2009 - Restaurace Na kovárně, Praha, 2009 - Městská knihovna v Praze 12, 2010 - Café Alternatif, 2010 - Senát Parlamentu České republiky.



Veronika Pivoňková: V ulicích města

19. 5. 2011 Výstava prací studentů

výtvarného oboru Střední odborné školy G.A.P.E.



Lucie Grmelová: Černá a bílá

G.A.P. EDUCATION s.r.o. - název školy je zkratkou tří slov a identifikuje hlavní vzdělávací oblasti školy: **G** – grafika, **A** – animace, **P** - produkce. Škola je standardním typem střední školy, která nabízí dva obory vzdělávání čtyřletého studia s maturitou v denní formě a jeden obor nástavbového studia v dálkové formě. Studenti oboru Grafický design se zaměřením Propagační výtvarnictví a propagační grafika představili své školní práce i svou vlastní volnou tvorbu.

16. 6. 2011

Doteky léta

Atmosféra přicházejícího léta, optika horkého vlnícího se vzduchu, radovánky v čase prázdnin, to vše na obrazech výtvarníků Modrého klíče.

*Jiřina Zachariášová:
Letní den na vsi*



15. 9. 2011

Pedagogové a odborní asistenti z Modrého klíče se představují



Pestrá výstava obrazů, grafiky, fotografií, modelů, hraček, loutek, pletených a šitých výrobků je přehlídkou nápadů a dovedností pracovníků, kteří své umění používají jako prostředek motivace k aktivizaci a rozvoji dětí i dospělých osob s mentálním a kombinovaným postižením.

*Miriama Práznovská:
Bez názvu, kombinovaná
technika*

*Manželé Netušilovi: Krokodýl,
textilní stavebnice*



Jan Kurka: Ve stínu pyramid

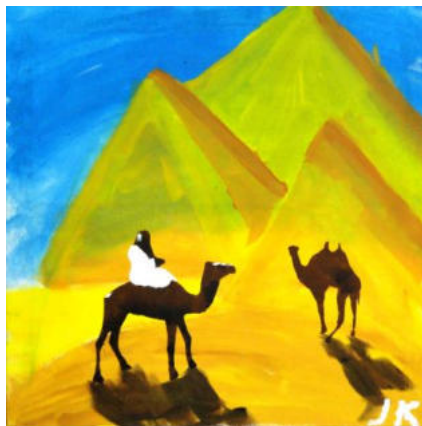

20. 10. 2011

**Stanislav Beran, Jan Kurka,
Tomáš Slabý, Jiřina
Zachariášová**

Autoři tvoří v Chráněných dílnách Školy SPMP Modrý klíč.

Výstavy: 2005, 2006, 2007 - Galerie Oliva, Praha 1, 2009 - Restaurace Na kovárně, Praha 7, 2009 - Městská knihovna v Praze 12, 2010, 2011 - Café Alternativ, 2010 - Senát Parlamentu České republiky, 2011 – Galerie Modrého klíče, Doteky léta.

17. 11. 2011

2—6



Hravá výstava mladých umělců: Magdalény Gurské, Kláry Břicháčkové, Michaely Hrabové, Jakuba Spurného a Jana Netušila. Skupina má za sebou již 3 společné výstavy, které se díky pestrosti setkaly s úspěchy u širokého publika.

Autory pojí společné studium na střední průmyslové škole grafické a v současnosti jejich tvorba zahrnuje široké spektrum různých uměleckých disciplín (ilustraci, typografii, streetart, video, animaci, hračky, módu atp.).

ADVENTNÍ KLÍČENÍ – pestrá nabídka akcí pro setkávání přátel i navazování nových kontaktů v předvánočním období

27. 11. 2011

První adventní neděle

Galerie Modrého klíče zahájila **Vánoční trh** a v neděli byla otevřena od 9 do 18 hodin. Mohli jste potěšit své přátele vlastnoručně vyrobeným dárkem. V rámci **Tvůrčí dílny: Výroba vánočních ozdob z dřevěných hoblin a sušených květin** se vyráběly originální dekorace na stromeček nebo na vánoční stůl.



Od 16 hod

byla pro Vás připravena již třetí **přednáška a beseda** z cyklu o léčivých bylinách **Fytoterapie dříve a dnes**, tentokrát na téma **Léčivé rostliny v podzimní a zimní přírodě** včetně ochutnávky z několika starobylých receptů. O moudrost a tajemství našich babiček, jakož i o nejnovější vědecké poznatky se s Vámi podělil redaktor odborného farmaceutického časopisu pan **Robert Jirásek**.

Po celý den stejně jako i ostatní adventní neděle jste se zde také mohli občerstvit čajem či kávou a poškádlit chuťové pohárky mlsáním z denní nabídky domácích dobrot. Pro své blízké u nás najdete milé dárky z produkce chráněných dílen.

Přijďte k nám načerpat vánoční inspiraci.

4. 12. 2011

Druhá adventní neděle

Galerie Modrého klíče byla otevřena od 9 do 18 hodin. **Tvůrčí dílny** pokračovaly pro všechny zájemce **Výrobou papírových ozdob a originálních vánočních přání**. Dílna proběhla od 10 do 11.30 hodin a od 14 do 15.30 hodin a byla určena pro děti i dospělé.

Od 16 hodin byl pro Vás připraven **Mikulášský koncert**. Byzantský sborový zpěv zazněl v podání **sboru Svatý Vladimír**. A přišel i Mikuláš...



11. 12. 2011



Třetí adventní neděle

Galerie Modrého klíče byla opět otevřena od 9 do 18 hodin.

K Vánocům tradičně patří světlo svíček. Své přátele jste mohli překvapit vlastnoručně vyrobeným dárkem. V rámci **Tvůrčí dílny: Výroba svíček** si přítomní vyzkoušeli různé techniky výroby svíček z parafínu nebo včelího vosku. Dílna proběhla od 10 do 11.30 hodin a od 14 do 15.30 hodin a byla určena pro děti i dospělé.

V 16 hodin bylo pro děti i celé rodiny připraveno **divadelní představení Divadelního souboru při TJ Sokol Lázně Toušeň**.

18. 12. 2011

Čtvrtá adventní neděle

Galerie Modrého klíče byla opět otevřena již od 9 hodin.

Opět jste mohli připravit pro potěšení sebe i svých přátel vlastnoručně vyrobený dárek. V rámci **Tvůrčí dílny: Výroba vánočních ozdob ze skleněných korálků** se připravovaly originální ozdobičky na stromeček či dekorace na vánoční stůl, které patří k české tradici již několik staletí. Dílna proběhla od 10 do 11.30 hodin a od 14 do 15.30 hodin a byla určena pro děti i dospělé.



Pro všechny, co si rádi užívají vánočních dobrot a chtějí se obejít bez výčitek svědomí, jsme připravili spalování kalorií při **Cvičení Zumbly s Vendy**. Začátek byl v **15.30 hodin**. Jedinou podmínkou bylo cvičební úbor a dobrou náladu vzít s sebou.

Vernisáž výstavy „Vánoční čas“

Ohlédnutí za prvním rokem provozu **Galerie Modrého klíče** za účasti autorů práce s vánoční tematikou vzácných hostů paní Marie Blabolilové, slečny Martiny Chloupy, pánů Petra Kožíška, Jana Netušila a Jakuba Spurného společně s pracemi výtvarníků z Modrého klíče.

Začátek vernisáže byl jako obvykle v **17 hodin**.



Projekt JEDEN SVĚT

vedení tvůrčích dílen a prezentace výtvarných prací byl částečně hrazen grantem odb. kultury MČ Prahy 12.

Dotace odb. kultury MČ Prahy 12

15 000 Kč

Vlastní zdroje

16 000 Kč

Celkem

31 000 Kč



SPOLEČNÉ AKCE PROJEKTU MODRÝ KLÍČ V ROCE 2011

Hlavním cílem těchto akcí je vytvářet uživatelům Modrého Klíče možnost věnovat se koníčkům a jiným volnočasovým aktivitám směřujícím k zachování plnohodnotného života a k sociálnímu začlenění. Tyto akce jsou také integračního a osvětového charakteru.

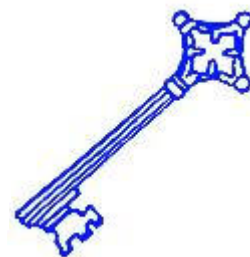

1. 3. – 20. 3. 2011 Výstava obrazů uživatelů MK v galerii „Cafe Alternativ“



20. 4. 2011 charitativní koncert Novy „Chceme žít s vámi“ v Sazka Aréně



29. 4. 2011 Čarodějnické bubnování na zahradě



30. 4. 2011 Společná oslava vítání jara s opékáním buřtů



6. 5. 2011 **Slavnost MK**

Ve veřejné premiéře zazněla na Slavnosti Modrého klíče píseň v autorském podání písničkáře Pavla Volodkoviče „Vlaštovky z papíru“ věnovaná všem modroklíčníkům.

7. 5. - 8. 5. 2011 **Dny otevřených dveří Modrého klíče**

jsou každoročně pořádány u příležitosti výročí zahájení provozu. V roce 2011 se dveře otevřely pro všechny zájemce již po devatenácté, a to po oba dny vždy od 10⁰⁰ do 16⁰⁰ hodin. Dále bylo v nabídce: občerstvení, diskuse, individuální konzultace, možnost videoprojekce, seznámení s novými projekty a Výroční zprávou Modrého klíče za rok 2010, volný pohyb po areálu MK nebo prohlídku s průvodcem, prodejní výstavu výtvarných a rukodělných prací žáků i dospělých uživatelů služeb, prodej odborné literatury.

28. 5. 2011 proběhlo slavnostní zakončení soutěžní výstavy obrazů „Svět mých radostí“ na výstavišti v Lysé nad Labem.

V tomto roce si z výstavy přivezli ocenění odborné poroty Jan Kurka za obraz Zoologická zahrada, Jiří Funk za rytinu v měděné folii „Bylo nás devět“ a Veronika Pivoňková za obraz „Vnoučata“.

31. 8. 2011 Workshop chráněných dílen v Toulcově dvoře

14. 9. 2011 Účast na veletrhu volnočasových aktivit

21. 9. 2011 Účast na veletrhu sociálních služeb Prahy 12

30. 9. 2011 Účast uživatelů a jejich rodin na Dnu otevřených dveří Hiporehabilitačního centra v Ohrobcí

1. 10. 2011 Výstava obrazů uživatelů MK v rámci modřanské projektu „Umění do ulic“



25. 10. 2011 Drakiáda



8. 10. 2011 Výlet s občanským sdružením PROTEBE – Labirintárium na zámku Loučeň

GALERIE U LÉKÁRNÍKA
GU

Dovolujeme si Vás pozvat na 167. výstavu
v galerii U lékárníka

NA CO KOUKÁŠ? ptal se kocour a přehodil si tělo.
Jakub Jarošík: U NÁS NA ZAHRADE, akryl na sobotělu

Slavnostní vernisáž se koná 5. 10. 2011 v 16 hodin
v prostorách ústavní lékárny PL Bohnice.

Srdečně Vás zvou pracovníci a uživatelé služeb
Modrého klíče,
dámý z ústavní lékárny a i lékárník.

Psychiatrická léčebna Bohnice, Praha 8 – Bohnice, Ústavní 91
<http://www.facebook.com/Prague-Czech-Republic/galerie-U-lekarnika/>

16. 10. 2011 Výstava obrazů uživatelů Modrého klíče v galerii „U lékárníka“ v Bohnicích



19.10. 2011 Galerie Barrandov - výstava obrazů uživatelů MK



12. 12. 2011 Vánoční plavecké závody



20.12. 2011 Vánoční besídka ve Škole SPMP Modrý Klíč

BENEFIČNÍ AKCE

Benefiční akce jsou akce, které jsou pro nás pořádány nebo se na jejich pořádání podílíme a jejich výtěžek je věnován na činnost Modrého klíče.

1. 12. 2011

Sváteční benefiční koncert ADVENTNÍ KLÍČENÍ

Lhotský kostel Panny Marie Královny Miku, ve Lhotce 36 v Praze 4

Začátek v 18.30 hodin

Učinkovali: **vokální společenství Cantio** (um.vedoucí M.Hrnčířová), meditační seskupení **Tibetské mísy**, **Patricie Padillová** – soprán, **Tereza Měřinská** – harpsichord, **Musica ad Tabulam** (Petra Kohoutová – mezzosoprán, Pavel Polášek – chalumeaux, Rudolf Měřinský - liuto attiorbato)

Tento večer byl pro přítomné také doplněn prodejem tradičních výrobků z Chráněné dílny.

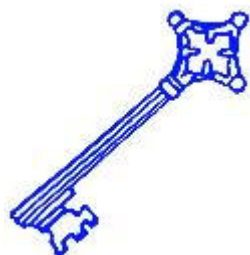

15. 12. 2011

Sváteční benefiční koncert **ADVENTNÍ KLÍČENÍ**

Modřanský kostel Nanebevzetí Panny Marie



Začátek v **18.30** hodin

Vystoupili: **Dětský pěvecký sbor** ZUŠ Modřany, meditační seskupení **Tibetské mísy**, **Modřanský chrámový sbor**, **Trio** (Robert Jirásek – tenor, Petr Mojzeš – housle, Miroslav Šimek – varhany), **vokální společenství Cantio** (um.vedoucí M.Hrnčířová), **Patricie Padillová** – soprán, **Tereza Měřinská** – harpsichord, **Tomáš Trapl** – tenor, **Musica ad Tabulam** (Petra Kohoutová – mezzosoprán, Pavel Polášek – chalumeaux, Rudolf Měřinský - liuto attiorbato).



Výtěžek obou koncertů byl směřován na úpravu bezbariérového přístupu do týdenního stacionáře. Akce plně koordinovala a podpořila paní Petra Kohoutová, která též zajistila dar od **Nadace Život umělce**. Mediálním partnerem koncertu byla rozhlasová stanice **Českého rozhlasu REGINA**.



SPONZORSKÉ AKCE

Nejen prosperující firmy, ale i fyzické osoby se podílejí na rozvoji společenského života našich uživatelů a zviditelnění poslání naší organizace.

14. 4. 2011 **Galerie Břehová** - dražba obrazu od paní Jindry Husárikové, Výtěžek 21.000,- Kč byl věnován Modrému klíči.

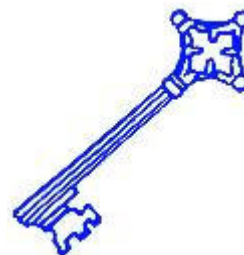

21. 7. 2011 proběhla první prezentační akce spolupráce na projektu Konta Bariéry a Globusu s názvem „Cesty k lidem“. Modrý klíč se svým projektem úspěšně v výběrovém řízení a spolu s dalšími 14 organizacemi získal velkoprostorový vůz pro svoz uživatelů. Hlavní patronkou **CESTY K LIDEM** byla zpěvačka paní Lucie Bílá.

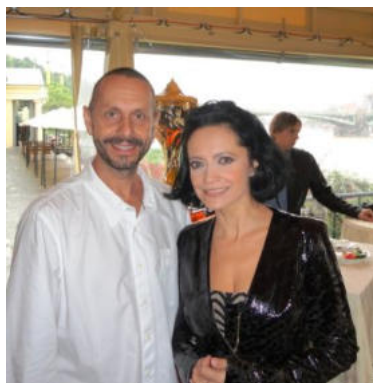

Ve středu 23. 11. 2011 proběhlo na Žofíně slavnostní ukončení společného projektu Konta **BARIÉRY** a Globusu. Hlavním důvodem setkání bylo předání velkoprostorových vozů pro cestování handicapovaných osob. Jedno z aut odjelo do Modrého klíče a po slavnostním úvodním slovu moderátorů paní Kotrbové a pana Žmolíka

převzala paní ředitelka klíče z rukou paní Boženy Jirků - ředitelky Konta BARIÉRY a pana Borise Malého – ředitele marketingu Globusu ČR.



6.12. Mikulášská nadílka – návštěva basketbalistů USK Praha v MK



PRODEJNÍ A PREZentaČNÍ AKCE

Výrobky chráněných dílen Modrého klíče si mohli lidé prohlédnout a nakoupit na různých místech Prahy:

Prezentace Modrého klíče a prodej výrobků na akci Soroptimist International klubu Praha na setkání s přáteli klubu při příležitosti 15tiletého výročí založení klubu, které se uskutečnilo v sobotu 9. 4. 2011 od 19.30 h v hotelu President v Praze 1.

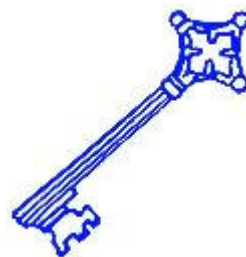

21. a 22. 4. 2011 prodej na akci Velikonoční Trhy Chráněných Dílen pořádané na Ústředním Autobusovém Nádraží Praha Florenc.

21. 6. 2011 prodej výrobků chráněných dílen na půdě Akademie věd.

21. 9. 2011 prodej výrobků chráněných dílen ve spolupráci s MČ Praha 5 – Zličín.

12. 4. 2011 velikonoční a 6. 12. 2011 a vánoční prodej výrobků v Modré pyramidě.

13. 12. 2011 již tradiční vánoční prodej výrobků chráněných dílen v Husově knihovně v Modřanech.

13. 12. 2011 prodej výrobků chráněných dílen na Vánočních trzích v T-Mobile.



15.12. 2011 prodej výrobků chráněných dílen v IBM.

Po celý rok je stálý prodej v recepci chráněných dílen a v Galerii Modrého klíče.



SPOLUPRÁCE, INTEGRACE

Již 18 let řada uživatelů Modrého Klíče a jejich rodin využívají aktivit občanského sdružení PROTEBE, které sídlí na adrese V Pevnosti 4, Praha 2. Veškeré projekty sdružení jsou zaměřeny na integraci zdravotně či sociálně handicapované mládeže s ostatní populací. Pomáhá v získávání nových zkušeností, rozvíjí zájmovou činnost (např. šachy, turistika, ochrana přírody atd.) a nabízí tak alternativu k současnému životnímu stylu.

Jedná se především o tyto aktivity pro volný čas v době státních svátků či letního volna. Tyto aktivity rodinám v této době poskytují odlehčovací službu. Mezi oblíbené společné akce patří:

- ☞ letní integrační tábor – každoročně v srpnu,
- ☞ oslava MDD v Botanické zahradě,
- ☞ jednodenní výlety do přírody,
- ☞ návštěva divadel a kulturních akcí,
- ☞ ples Včelaříků v KC Novodvorská,
- ☞ oslava čarodějnic,
- ☞ Mikulášské besídky.

3. - 4. 12. 2011 Adventní setkání v galerii Modrého klíče s mikulášským programem.

10. 12. 2011 Integrační ples s občanským sdružením „PROTEBE“

10. - 11. 12. 2011 Adventní setkání – tvořivé dílny



17. - 18. 12. 2011
Adventní setkání – kouzelnické vystoupení Pavla Dolejšky



Milá paní ředitelko,

ráda bych Vám a Vaším kolegům z Modrého klíče velice poděkovala za milé přijetí u Vás v Modrém klíči. Bylo to velice příjemné setkání a naši sportovci – skokani byli nadšení z práce, kterou děláte pro Vaše klienty a společně s nimi. Dovoluji si Vám přeposlat zprávu, kterou jsme od skokanů po návštěvě obdrželi:

„Návštěva Modrého klíče byla pro nás velmi zajímavá, protože jsme doposud neměli možnost blíže poznat, co problematika handikepovaných obnáší. Obdivujeme úsilí lidí, kteří zde pracují a vytvářejí důstojné prostředí. Rozhodně nám návštěva dodala energii do zbývajících tréninků“.



<http://www.macciani.estranky.cz/fotoalbum/vybor-dobre-vule-nadace-o.havlove/navsteva-skoly-smpm-modry-klic/>

Držíme Vám palce ve Vaší práci a srdečně Vás zdravíme,

Monika Granja

Výbor dobré vůle - Nadace Olgy Havlové



Další akce v roce 2011



Projekt **Nákup zvedáku a jeho obsluha** byl finančně podpořen částkou 144.178,- Kč z nadačního příspěvku z prostředků 12. ročníku sbírkového projektu **POMOCHE DĚTEM!**, v roce 2010.

Realizace projektu nastala v roce 2011.





OPERAČNÍ PROGRAM PRAHA
KONKURENCESCHOPNOST



MODRÝ KLÍČ

Centrum vzdělávání pro zaměstnávání lidí s mentálním postižením



Registrační číslo projektu CZ.2.16/3.2.00/21147

Realizace projektu od 1. ledna 2009 do 31. května 2010

Projekt je realizován za přispění ERDF a Magistrátu hlavního města Praha

Evropský fond pro regionální rozvoj

Praha & EU – Investujeme do Vaší budoucnosti

Celkový rozpočet 37 496 472,00

z toho příspěvek ERDF 28 684 801,08 Kč

příspěvek MHMP 5 062 023,72 Kč

příspěvek Školy SPMP Modrý klíč 3 749 647,20 Kč

INVESTOR:



ŠKOLA SPMP MODRÝ KLÍČ
www.modry-kluc.cz

DODAVATEL:



iDomino a.s.
www.idomino.cz

Rok 2011 byl zaměřen na naplnění projektu OPPK „Modrý klíč – Centrum vzdělávání pro zaměstnávání lidí s mentálním postižením“, který byl spolufinancovaný ze Strukturálních fondů EU. Byla předána první zpráva udržitelnosti tohoto projektu. Bylo naplněno kritérium zaměstnání 5 klientů se ZPS.



Dlouholetá partnerství:

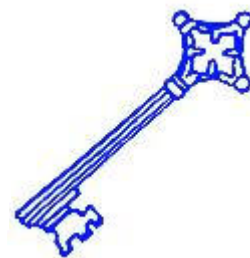

Začátek roku 2011 začal likvidací staré telefonní ústředny a novou ústřednu i s montáží věnovala Modrému klíči **2N telekomunikace, a.s.** Byla to neuvěřitelně rychlá a záchranná akce, jelikož organizace typu, jako je Modrý klíč, těžko funguje bez telefonického spojení.



Spolupráce s **Rotary Club Praha Staré Město** má již mnohaletou tradici. V roce 2011 Modrý klíč byl obdarován polohovací postelí pro naši Gábinku.

DISTRICT 2240 ČESKÁ A SLOVENSKÁ REPUBLIKA



ROTARY CLUB PRAHA - STARÉ MĚSTO

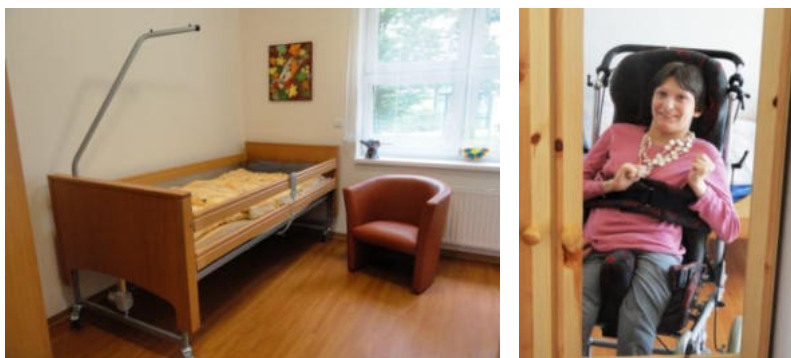

Mezi velké podporovatele roku 2011 patří **MODRÁ PYRAMIDA stavební spořitelna, a.s.**, v čele s předsedou představenstva panem Janem Pokorným, která věnovala Modrému klíči 300.000,- Kč. Pracovníci Modré pyramidy přidali 23.873,- Kč. Další významnou podporou Modré pyramidy byl nákup výrobků z chráněné dílny a prezentace Modrého klíče vytvořením již čtvrtého nástěnného kalendáře z obrazů namalovaných klienty chráněné dílny Modrý klíč na téma: „Letos začnu plnit své sny“. Slavnostní předání autorských kalendářů proběhlo na tradičním předvánočním setkání uživatelů, jejich rodin a podporovatelů Modrého klíče.



Interpharma Praha, a.s. se zařadila mezi víceleté partnery a kromě finančního daru 50.000,- Kč výrazně potěšila umělce z Modrého klíče tím, že jejich díla byla prezentována na dvou kalendářích jejich společnosti a chráněné dílny získaly též zakázku.



Společnost **Ha-vel internet, s.r.o.**, je patronem zavedení a provozu internetového napojení v Modrém klíči a detašovaných pracovišť. V roce 2011 společnost Ha-vel internet, s.r.o. podpořila provoz internetu částkou 147.600,- Kč.

Podpořte připravené projekty i v roce 2012

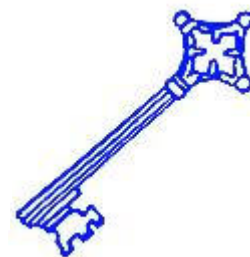

- 👉 **Základní provoz Modrého klíče**
Např. obnova nábytkového vybavení, pořízení speciálních pomůcek, povlečení, ručníky, utěrky, osvětlení, elektromateriál, TV, zadávání práce do chráněných dílen, ...
- 👉 **Bezbariérový přístup do prostor denního stacionáře Modrého klíče**
Zámková dlažba s podkladovými vrstvami, štěrk, kačírek, barvy na ošetření plotu a branky, konstrukční materiál pro pergoly, ...
- 👉 **Rekonstrukce zahrady pro účely relaxačně-činnosti psychoterapie dětí a mládeže s mentálním a kombinovaným postižením**
Zahradnický materiál, nářadí, zámková dlažba, zahradní nábytek, materiál na vybudování hřiště a herních prvků, ...
- 👉 **Tepelné čerpadlo pro fyzioterapeutické centrum a bazén ve Škole SPMP Modrý klíč**
Zajištění tepelného čerpadla pro výhřev bazénové vody a vody ve whirlpoolu.
- 👉 **Projekt chráněného bydlení SKALSKÁ**
Projekt výstavby dvou bytových objektů nedaleko centra denních aktivit je ve fázi řízení stavebního povolení. Projektová dokumentace je k nahlédnutí v sekretariátu MK, základní popis a výňatek z dokumentace k vyzvednutí tamtéž.

Formy podpory:

finanční i věcné dary, zajištění nebo umožnění prodeje, uspořádání prezentační výstavy, umístění pokladničky veřejné sbírky, slevy při nákupu, jednorázová i pravidelná práce dobrovolníků.

Děkujeme všem podporovatelům.

Zvláštní poděkování za dlouholetou podporu patří hlavnímu partnerovi Modrého klíče

Nestlé Česko, s.r.o.



Nestlé